

胡 瓜 (ウリ科)

果 菜 類



兼 備 2 号

節成性が高く、秀品収量が多い!!

交配 **常 翔** 6 6 1 350粒 **12,150円**

褐斑病に強い耐病性をもつ。肥大・果形がよく省力的な品種。
定植～収穫が始まるまでは基本的な肥培管理で、徒長させずに旺盛な生育を図る。

うどんこ病・褐斑病の双方に強く、バト病にも強い!!

交配 **兼 備** 2 号 350粒 **12,150円**

側枝～孫枝と順次発生するが、肥大がよく流れ果が少ないため、多収穫となる。常に雌花の肥大を伴いながら発生するため、過繁茂しにくい。

褐斑病に強く、尻コケ・尻太果が極少!!

交配 **ち な つ** 350粒 **11,360円**

果実肥大早く、安定した草勢により長期に亘り秀品多収。
側枝は下節位を1節、中上位を1～2節で摘み、順次発生する孫枝を1～2節で摘む。その後の草勢に応じてひ孫枝から半放任とする。

支柱・地這栽培の両方に好適!!

交配 **枝 成 り 王 子** 小袋(約40粒) **500円**
400粒 **5,000円**

特に盛夏期の高温、乾燥、芯焼けに強く、栽培容易。
うどんこ病、バト病、褐斑病に強さを発揮。家庭菜園に向く。

『夏すずみ』の作りやすさがアップ!!

交配 **V R 夏すずみ** 小袋(約13粒) **580円**
350粒 **9,200円**

うどんこ病、バト病の耐病性に、ズッキーニイエローモザイクウイルス(ZYMV)が加わり、つる持ちがよく、草勢維持が容易。
定植後のスムーズな活着と初期生育を安定させるため、若苗定植を心がけ、やや強めに草勢を管理する。

耐病性夏秋キュウリのロングセラー!!

交配 **夏すずみ** 小袋(約15粒) **580円**
350粒 **7,800円**

草勢が弱いと収量低下につながるので、元肥をやや多くし、追肥も早めに施して、強めの草勢管理を行う。

伸ばすだけでたくさん収穫!!

交配 **節成りスマート** 小袋(約10粒) **400円**
100粒 **2,700円**
350粒 **9,100円**

親つるの各節に授粉不要で着果する「節成り」品種。
栽培ポイント：一本の支柱につるを伸ばし、一番上まで来たらつるを下げてクリップで支える。本葉5枚までの花は摘み取る。以降は取り遅れないように収穫し、水と肥料を保ち樹勢を維持。
子づるは切除。収穫節より下の葉は欠く。



V R 夏すずみ 胡瓜

雌花連続性があり、初期より多収!!

交配 **実 多** 350粒 **11,670円**

単為結果性が高く肥大性がある品種なので、少し草勢を強めに管理し、順調な枝の発生を促す。孫枝は半放任を基本とするが、どの作型においても、下段から中段の子枝を1本伸ばしておくとその後の草勢確保がしやすい。褐斑病・バト病には強い耐病性をもっている。

美味しく、高品質! 収量性・市場性抜群!!

交配 **アルファ 節成** 350粒 **11,670円**

尻細り果、尻太り果の発生が極めて少なく、果物肥大が早いので、初期より多収。高・低温期でも退色しない。

複合耐病性で秀品率が高い多収品種!!

交配 **MTフェニックス** 350粒 **12,250円**

初期生育はややゆっくりで徐々に草勢が強くなり、後半までスタミナ抜群。抑制栽培向き。

主枝タイプ! 初期から多収の節成り種!!

交配 **なるなる** 小袋(約18粒) **550円**
350粒 **7,800円**

うどんこ・バト病に耐病性。特に「うどんこ病」に強い。低節位の雌花・側枝は早めに除去し、肥料切れを起こさないように注意。
摘葉は側枝の収穫が始まる頃より少しずつ行い、果実が見え隠れする状態が望ましく、株元・新葉に太陽光が当たるようにする。

病気に強く、猛暑にも負けない! 家庭菜園にも好適!!

交配 **ずーっととれる** 小袋(約16粒) **500円**
350粒 **8,800円**

露地作型専用品種。
親づるは徒長しにくく、子づるは節間中程度。孫づる以降は節間中短で順次発生。草勢旺盛で、露地における耐候性は極めて強い。

側枝発生が多く、収量性がさらにアップ!!

交配 **なるなるZUTTO** 小袋(約18粒) **550円**
350粒 **7,800円**

「なるなる」とは異なり、側枝が多いタイプ。長期間の栽培に好適。初期収量に加え、旺盛な側枝発生により生育後半も収穫量が伸びる。

イボなし! あじわいキュウリ!!

交配 **フリーダム** 小袋(約18粒) **500円**
350粒 **8,800円**

定植前後に十分に灌水し、その後は根張りをよくするために控える。1番花が開花したら灌水の回数を多くする。追肥は1番果を収穫する前に1回、その後7～8本収穫することに行う。

◆表示価格は消費税別の価格です。

胡 瓜 (ウリ科)



味さんご胡瓜



きゅう太郎



ラリーノホワイト



ラリーノ

ゼントイッチの具材などにも
ぴったりのサイズ。
業務用にも重宝します。

四葉系交配胡瓜

パリッと歯切れのよい四葉キュウリ!!

小袋(約18粒) **500円**
味さんご 350粒 **8,200円**

低温期でも枝発生が安定しているので収穫の山谷が少ない。
うどんこ病、バト病に対して耐病性。

耐暑、耐病性にすぐれ栽培容易!!

小袋(約17粒) **400円**
夏さんご 20 ml **5,100円**

側枝・孫枝の発生は旺盛で、草勢が強く、葉はやや角形で受光態勢がよい。果長28cmの長果。

病気に強くたくましい四葉キュウリ!!

小袋(約17粒) **400円**
黒さんご 20 ml **5,100円**

主枝は2~3節おきに、側枝は節成りのように着果。収穫期前半の収量が極めて多い。果長は24cmの短形四葉タイプ。

パリッと懐かしい歯ざわりと味!!

小袋(約30粒) **680円**
ダイアパ Q 350粒 **6,580円**

果長28~30cm。病気に強く耐暑性があり作りやすい。
子づる、孫づる収穫を中心なので、株間は60cmを目安にする。

病気に強く家庭菜園に最適!!

小袋(約15粒) **580円**
タキシャキット 350粒 **9,200円**

強耐病性で減農薬栽培が可能。元肥はやや少なめにし、草勢を見ながら追肥の回数・施肥量を調整すれば、秀品率・収量が安定する。

モザイク病耐病性の短形四葉キュウリ!!

小袋(約18粒) **550円**
ナントケンシロウ 350粒 **7,800円**

モザイク病・うどんこ病・バト病に耐病性。低節位(主ツル6~7節)の雌花、子ツルは除去し、初期生育(根張り)を良好にする。
側枝の発生がよいので、新葉・果実に光が当たるように適宜摘葉する。樹勢の維持に心がけ追肥と灌水は収穫初めの頃よりこまめに行う。

◆表示価格は消費税別の価格です。

ミニきゅうり

うどんこ病に強い、完全節成ミニキュウリ!!

小袋(約5粒) **500円**
宇治きゅう太郎 100粒 **6,000円**

果長10~12cm、果重50g前後のミニ胡瓜。イボの発生がなく、果皮は濃緑でテリがある。
バト病にも強く、減農薬栽培に最適。

食味に優れた、半白のミニキュウリ!!

小袋(約5粒) **500円**
宇治半白きゅう太郎 100粒 **6,000円**

主枝は完全節成で、主枝及び側枝どちらにも複数の花が咲く多収性品種。育てやすく家庭菜園にもぴったり。

病気に強く、完全節成! スナック感覚のミニキュウリ!!

小袋(約8粒) **550円**
一代交配 ドカナリ千成(イボなし) 100粒 **4,800円**

果長9~10cm。果重40g前後のミニキュウリ。
うどんこ病に抜群の抵抗性を持ち、バト病にもかなり強いので、減農薬栽培に最適。
プランタでのプランター栽培にもOK。

食味を追求! 完全節成ミニキュウリ!!

小袋(約8粒) **550円**
一代交配 カリカリ千成 100粒 **4,800円**

主枝・側枝とも完全節成+房成りで、1節に複数着果する。

手のひらサイズの超ミニキュウリ!!

小袋(約10粒) **600円**
一代交配 ラリーノ 100粒 **6,000円**

着果習性は主枝型。手のひらサイズ(50g以下)で収穫する。他品種の花粉がラリーノの雌花に付いた場合、果形が乱れる事があります。

果皮が薄白緑色の可愛いミニキュウリ!!

小袋(約10粒) **600円**
一代交配 ラリーノホワイト 100粒 **6,000円**

「ラリーノ」と同等のうどんこ病抵抗性を持つ。果肉はややソフトですが、食味や日持ち性は同等です。「ラリーノ」と同時収穫期を狙うなら7~10日程度早く定植する。

台木用南瓜

果
菜
類

使いやすさ、作りやすさを極める!!

久留米交配 **昇竜** 100粒 **1,670円**
350粒 **5,640円**

根の再生力が強く、成り疲れや収穫に中断がなく、高収量が期待できる。乾燥、過湿にも強く、圃場を選ばない。

使いやすさ、作りやすさを極める!!

久留米交配 **ハイパー昇竜** 100粒 **1,770円**
350粒 **5,990円**

強靱な根張りで低温伸長性・耐寒性に優れ、乾燥・過湿にも強く、圃場を選ばない。根の再生力が強く、成り疲れや収穫に中断がなく、後半まで高品質・高収量が期待できる。

あらゆる環境に対応できるオールシーズン台木!!

久留米交配 **黒竜** 350粒 **5,990円**

低温伸長性抜群で、周年使用可能。根量が多く活着も良好。穂木をどっしりと支え、樹勢を強くする。

早生でスタミナ抜群のスーパー能力品種!!

○交配 **Sエフ G Y** 350粒 **6,450円**

種子は小さめで薄いため、水分過剰には気をつける。胚軸の太さは、最初やや細いため、今までよりも早め（1日は確実に）に播種して、太さの充実を図る。

パワーとスタミナで差をつける!!

○交配 **Sゆうゆう一輝(黒タイプ)** 350粒 **6,120円**

長期作での草勢維持が容易で、芯が止まらず、しっかりした生育で安心。根張りよく、うどんこ病・灰色カビ病等の耐病性が向上。

うどんこ病抵抗性ブルームレス台木!!

ときわ交配 **ときわパワーZ2** 350粒 **6,010円**

果実肥大に優れるので、草勢の強い品種はもちろん、草勢のおとなしいキュウリ品種との組み合わせに最適です。

うどんこ病耐病性をもつ!!

ときわ交配 **ぞっこん** 350粒 **6,010円**

発芽時に胚軸を伸ばすような管理をして下さい。「断根挿し接ぎ」「呼び接ぎ」どちらでも優れた発根力を発揮して、栽培後半まで安定的に草勢を維持、最後まで収量性・秀品率が高くなる。

全天候型、ブルームレス台木!!

ナント交配 **ビッグベン輝虎** 350粒 **5,200円**

育苗期間中、夜間は高温多湿にならないようにして日中は光線を充分に当て、老化苗にならないようにする。

株張り良く、高温期でも安定した草勢!!

カネコ交配 **ブレイブ** 350粒 **5,900円**

胚軸は太く楕円形で裂けにくく、接木作業が容易。栽培を通じて株張り、根量に優れ、後半まで草勢・側枝発生を維持し、高い収量性が望めます。

神交配 **純正新土佐南瓜** 小袋(約20粒) **300円**
2 dl **4,050円**
1 l **18,150円**
主要病害に抵抗性で、生理障害の発生も少なく栽培容易。

きゅうりの生育診断ポイント

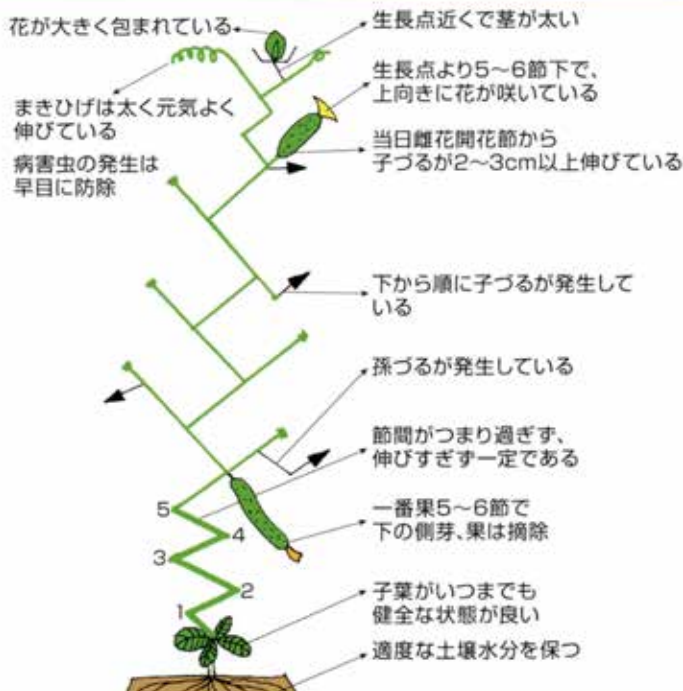

変形果と原因

- ㊸尻太果... 草勢が弱い(曇雨天による日照不足、高温乾燥)
- ㊹尻細果... 着果過多、栄養不良
- ㊺曲がり果
- ㊻くびれ果... 水分不足による草勢低下、ホウ素欠乏
- ㊼空洞果
- ㊽葉つき果... 低夜温と栄養過剰
- 短果... 主枝の2~3番果、生育後半の低温期には果実が短くなりやすい。
- 長果... 生育が最盛期を迎えた、側枝2~3番果では果実が長くなりやすい。

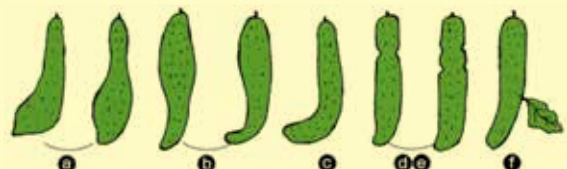

◆表示価格は消費税別の価格です。

赤肉ネットメロン (ウリ科)



姫メロン



ティアラ A



マルセイユ

栽培適応幅広く、食味がよい!!

みかど協和 **ルピアレッド** 小袋(約8粒) 760円
100粒 7,700円

55日タイプ (接木不要)

過繁茂、強整枝は禁物で、早めに側枝をかき、莖葉や雌花を充実させる。ネット発生の初期は水分が多いと大割れしやすいので、水分過多にならないように注意する。

貴品ある赤肉ネットメロン!!

ウエキ交配 **妃** 100粒 5,450円
・春秋系
・秋冬系

50~55日タイプ

つる割れ病 (レース0,2) の抵抗性があり、うどんこ病にも強い。

『タカミ』タイプの赤肉メロン!!

一代交配 **タカミレッド** 小袋(約10粒) 700円
100粒 5,700円

55日タイプ

果重1.5kg内外、収穫後4~8日が食べ頃。
つる割れ病 (レース0,2)、うどんこ病に抵抗性。

家庭菜園に最適! 気軽にチャレンジ!!

一代交配 **サンライズ** 小袋(約6粒) 550円
100粒 5,000円

果実は1~1.3kg。交配から43日程度で収穫。果皮が緑色から黄色に変色すれば収穫です。基本的に放任栽培ですが、たくさん着果している場合は1株6果に間引きして、糖度UP。

地這用、超省力赤肉メロン!!

サカタ交配 **マルセイユ** 小袋(約7粒) 500円
100粒 5,300円

50日~55日タイプ

収穫直後から食味は大変よく、日持ちがよい。本葉3枚を残して摘芯後、放任栽培。熟期はヘタまわりの離層が完全にまわるまでを目安にする。

つるもちに優れる遅出し用赤肉メロン!!

タキ交配 **ティアラ A** 100粒 7,000円

55日タイプ

メロンえそ斑点病、メロンつる割病 (レース0,2) に耐病性で、うどんこ病にも比較的強い。
低温肥大性に優れるタイプではないため、早蒔きは避ける。
おすすめ作型は、7月下旬~9月上旬収穫。トンネル盛夏どりにも向く。

つるもち安定! 日持ち性にも優れる遅出し用!!

タキ交配 **ティアラ (TMA-048)** 100粒 6,400円

55日~57日タイプ

草勢は強めだが、低温期でもつる伸びが緩慢にならず、収穫期の裂果もしにくい。また、うどんこ病にも強いため作りやすい。
お盆前 (7月~8月上旬) までの作型が基本。

低温肥大力にすぐれる大玉品種!!

タキ交配 **ティアラ 28** 100粒 7,000円

55日~57日タイプ

早出し栽培から多収となる赤肉メロン。
ネットはためて密に発生する。強勢タイプの為、施肥量を控える。
適度な換気で葉柄の間延びを避ける。

果肉が厚く、カット販売に最適!!

タキ交配 **レノン** 小袋(約6粒) 580円
100粒 6,100円

57日~60日タイプ

交配期まではじっくり生育させ、肥大期はムラのない灌水を心がけ、草勢を落とさないように注意する。

メロン専用 台木用メロン

スタミナ抜群で作りやすい複合耐病性台木!!

タキ交配 **ダブルガードパワー** 100粒 3,250円

草勢は旺盛で低温期の株張りがよく、耐暑性にも優れ栽培が安定する。樹のできにくい圃場におすすめ。
メロンつる割病の全レースと、メロンえそ斑点病にも強い。

樹のできやすい圃場におすすめ!!

タキ交配 **ダブルガードEX** 100粒 3,250円

「ダブルガード」より草勢はやや強め。栽培後半まで安定して生育し、肉質や糖度など品質への影響がほとんどない。

◆表示価格は消費税別の価格です。

つる割病・えそ斑点病対策の決定版!!

一代交配 **ワンツージャット** 100粒 2,850円

えそ斑点病に抵抗性でつる割病に強い!!

一代交配 **MK-M181** 100粒 4,850円

草勢は生育初期から収穫期に至るまで、やや強めに保たれる。

青肉ネットメロン (ウリ科)

果
菜
類



パンナ



黄美香



オルフェ



タカミ

糖度が高く品質安定!!

タキイ交配 **パンナ** 小袋(約8粒) **580円**
100粒 **5,000円**

53日~55日タイプ

ハウス・トンネル栽培向き緑肉ネットメロン。
うどんこ病に非常に強く、つる割れ病に耐病性がある。

日持ちよく、果皮の黄化が遅い!!

サクタ交配 **アールスナイト早春晩秋系** 100粒 **5,450円**

55日タイプ

うどんこ病、つる割病 (レース0,2) に抵抗性。
ネット発生時の極端なむしこみは亀裂ネットの発生を招く。

ネットの美しい地這栽培向けメロン!!

神交配 **オルフェ** 小袋(約8粒) **550円**
100粒 **5,900円**

55日タイプ (接木不要)

うどんこ病、つる割れ病抵抗性で、栽培は容易です。
ネットの発現がよい分、硬玉になりやすいので、肥大期には果実を充分に緩められる環境での栽培をお勧めします。

高品質の地這栽培向け!食味・外観極上!!

神交配 **クレール** 小袋 **550円**
100粒 **5,900円**

52日~55日タイプ

草勢はやや強め。果実は1.5~17kgの正球形、揃いが良く変形果がない。食味はメルティング質で極めて良好。
うどんこ病、つる割病抵抗性で、接木の必要なく栽培容易。

爽やかな食感と香り!!

みかど協和 **黄美香 (MK-M180)** 小袋(約8粒) **770円**
100粒 **7,850円**

55日タイプ

結果枝の黄変が始まってから7日目頃で収穫。
雌花の着生が安定しにくい品種なので、若苗定植や多肥栽培を避ける。ネット発生初期は土壌水分を抑える。

地這い、立体栽培兼用種!!

ウエキ交配 **シャンテイ** 100粒 **5,650円**

55日~60日タイプ

うどんこ病に耐病性。低温下での着果と果実の肥大が安定する。

肉質・味・香り抜群!!

一代交配 **タカミ** 小袋(約10粒) **700円**
100粒 **5,600円**

55日タイプ

つる割れ病 (レース0,2)、うどんこ病に抵抗性がある。
低温着果性がよく、「デリシー」より大果となる。
裂果少なく高糖度となり、発酵しないので、遠距離輸送が可能。

一代交配 **デリシー** 小袋(約10粒) **700円**
100粒 **5,100円**

55日タイプ

生育後半の草勢は安定し高糖度。また低温着果性よく、ネット発現期、収穫期の裂果は少ない。

放任栽培でも高糖度!多果穫り栽培でも安定!!

ナント交配 **ムーンライト** 小袋(約5粒) **550円**
100粒 **6,400円**

48日タイプ

大きさは放任で1.0kg前後、整枝栽培で1.8kg程度。草勢が強いため、整枝栽培においてはやや減肥するか、慣行よりも着果数を一つ増やすのが良い。定植後30日余りが経過してから着果させる(着果節位は15節以降に)。また、着果後は早めから追肥をやる。
収穫時まで草勢を維持することが糖度を上げるポイントです。

収穫後からすぐ美味しい!!

ナント交配 **クラリス** 小袋(約5粒) **550円**
100粒 **6,400円**

48日タイプ

開花から肥効を高め、ネット発生までは昼夜とも高めの温度管理を行い、初期肥大を促す(交配後1週間は夜温20℃を確保)。
早生なので収穫遅れに注意。遅れると、うるみや醗酵のリスクがある。

アールスに近い外観!!

ナント交配 **アニバーサリー** 小袋(約5粒) **550円**
100粒 **6,000円**

50日タイプ

うどんこ病、つる割れ病 (レース0,2) 抵抗性。
元肥を1~2割控え、ネット発生までは高めの温度管理を行い、果実の初期肥大を良好にする。

低温肥大性抜群の大型種!!

ナント交配 **リムジン** 小袋(約5粒) **550円**
100粒 **6,000円**

55日~57日タイプ

低温肥大性がよいので、促成栽培に向くが、草勢が極めて強いいため、低温期では元肥を減らし、雌花着生を良好にする。

◆表示価格は消費税別の価格です。

プリンス型メロン (ウリ科)

ゴールデンテイスト おすすめポイント

- ① 1株からたくさん穫れる!!!!
- ② 完熟すると、手で皮がむけちゃうんです
- ③ 収穫のタイミングは果皮のヒビで判断してね😊

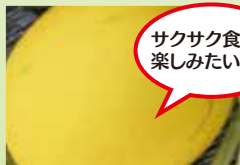

サクサク食感を
楽しみたいなら



トロツと感を
楽しみたいなら

キューピット収穫カラーチャート

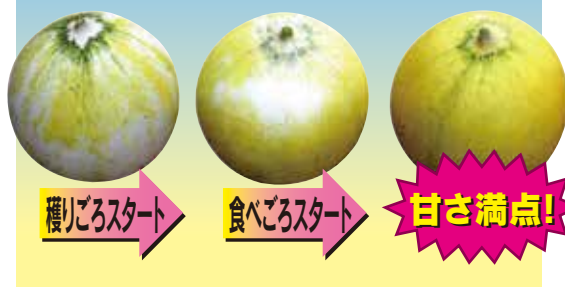

穫りごろスタート

食べごろスタート

甘さ満点!

キューピット

フルーツ盛りやカット需要にも対応!!

F1 ゴールデンテイスト 小袋(約7粒) **500円**
100粒 **5,700円**

38日~40日タイプ

立体栽培では子ツル2本の2果どり、地這栽培では子ツル2本の4果どりが基本。歯切れのよいサクサク食感で、肉質硬めのため収穫後の日持ち性にも優れる。果重1.2~1.5kg。

次々と着果する甘いミニメロン!!

タキ交配 かわい~ナ 小袋(約8粒) **580円**
100粒 **4,600円**

45日~50日タイプ

放任栽培も可能だが、果揃いをよくするため子ツル2~3本仕立てにする。6節から連続着果させ、着果節位以降の側枝は放任、基本的に適果はしない。

露地で作りやすい極早生品種!!

F1 大和ルナ 小袋(約7粒) **500円**
100粒 **5,400円**

低温下での伸長性と着果性に優れており、登熟日数は35~40日を目安とする。子ツル3~4本立、または放任多ツル栽培に向く。

ど派手な真っ黄色!!

ナント交配 ヤング 小袋(約6粒) **550円**
100粒 **4,900円**

平均果重は700g、成熟日数はハウスで47日前後。着色は早いが、濃橙黄色になると適期。若穫りはしない。

高級志向の黄皮緑肉種!!

ナント交配 マリナ 小袋(約6粒) **550円**
100粒 **4,900円**

50日~55日タイプ

果実は1kg内外の正球形。黄金色の光沢のある外皮と果実の揃いがよい。糖度は14~15度と安定。地這栽培では、子ツル2~3本整枝の1子ツル2果収穫を目標とすると良品が収穫。



月しずくイエロー

月しずく

◆表示価格は消費税別の価格です。

多収性の白皮緑肉種!!

一代交配 ビレンス 小袋(約10粒) **700円**
100粒 **5,100円**

45~50日タイプ

果肉は厚く、発酵性・胎座のくずれはほとんどなく、室温で15日前後の日持ちがあり、貯蔵・輸送性にすぐれる。

育てやすく甘さも大満足!!

F1 ハスキ 小袋(約7粒) **500円**
100粒 **5,700円**

45~48日タイプ

立体、地這栽培兼用の白皮ノーネット白緑肉。食味はハネデュータイプ、溶質で芳香豊か。糖度16~17度。カットしてもドリップが出にくい。

すばらしく甘い!すばらしく栽培カンタン!!

ナント交配 キューピット 小袋(約8粒) **550円**
100粒 **4,100円**

40~43日タイプ

果実は800~900g。糖度は17度~20度を出せる自信作。収穫は、外皮に淡黄色の発色が現れた時が目安。子ツル4~5本に仕立て、着果までのわき芽は取る。着果後は放任、わき芽は残しておきます。

真珠のような美しさ!!

ナント交配 ネオ・クリオネ 小袋(約6粒) **550円**
100粒 **5,200円**

45~48日タイプ

着果期から肥効を高め、果実の肥大を良好にする。

カラシ色に緑斑条が入る!!

愛三交配 パイヤ 小袋(約9粒) **600円**
100粒 **5,000円**

ユニークな外観・高糖度で食味最高!!

宇治交配 月しずく 小袋(約6粒) **500円**
100粒 **5,700円**

純白の果皮に緑色の斑点が入る非常に珍しい外観。

香りが良く食味に優れる「月しずく」の黄皮タイプ!!

宇治交配 月しずくイエロー 小袋(約6粒) **500円**
100粒 **5,700円**

果実は1.6~1.8kgになり、果肉は白地に橙色のグラデーションとなる。果皮が白から黄色に変わるため、収穫適期がわかりやすい。品種の特性上、外皮に斑点が少ないものが数%発生します。

雑 顆 類 (ウリ科)

果 菜 類

甜 瓜

じゅん けい かん ろ まくわ うり 小袋(約60粒) **250円**
純 系 甘 露 甜 瓜 20 ml **2,880円**

味・香り・作りやすさの3拍子!!

恵 庭 小袋(約13粒) **800円**
交 配 北 海 甘 あ じ う り 100粒 **4,690円**

親づる3枚で摘芯し、子づる2本立て20~25枚で摘芯し、孫づるは2枚で摘芯する。孫づるに着果させる。

なつかしの香りとほろ甘さ!!

タキ 小袋(約60粒) **580円**
交 配 金 太 郎 ま く わ う り 300粒 **2,250円**

5~6節で摘芯し、子づる4本仕立て。1番果の着果後、的確に追肥を行い、2番・3番果も良品多収を狙う。



金太郎まくわり



姫とうがん



天下一ひょうたん

とう がん

着果性に優れたミニトウガン!!

タキ 小袋(約9粒) **580円**
育 成 姫 と う が ん 100粒 **3,850円**

子づる4本整枝、各つる2果どり栽培をおすすめします。収穫適期は、果実の肥大が止まった頃の開花後25~30日位。

揃い抜群で作りやすいミニトウガン!!

トー 小袋(約10粒) **580円**
交 配 福 つ づ み 100粒 **3,600円**

開花後30日前後で収穫可能。長期保存の場合は開花後40日位で収穫。平均果重1.5kg前後。

漬 瓜

肉厚のシロウリ!!

わ せ ぬま め しる うり 小袋(約60粒) **250円**
早 生 沼 目 白 瓜 20 ml **2,560円**

一夜漬用! 煮物にも最適!!

く ろ う り 小袋(約30粒) **250円**
く ろ う り 500粒 **2,800円**

500粒 **2,800円**

◆表示価格は消費税別の価格です。

西 瓜

播種量 10アール当たり 苗仕立(約600粒)
株数 500株
発芽適温 28℃~30℃

(ウリ科)



羅 皇

黒 太 陽

ユニークな西瓜

黒皮縞あり、果肉は鮮紅色で締まりよく美味!!
 小袋(約12粒) **600円**
 ナント交配 **黒 太 陽** 200粒 **9,000円**

低温下でも容易に着果し、また暑さに対して抜群に強い。糖度は12度以上。果皮は固く締まり、日持ち・輸送性問題なし。

橙肉楕円中玉スイカ!!
 小袋(約7粒) **550円**
 ナント交配 **オレンジヴォーノ** 200粒 **9,300円**

果重3~4kgの中玉。開花後35日程度で収穫。着果後はよほどの強勢でない限り、主枝の摘芯は行わない。乾燥時には、少量づつ灌水を継続し、草勢維持を図る。

美しい肉色の手頃な中玉スイカ!!
 小袋(約7粒) **550円**
 ナント交配 **サマーオレンジミドル** 200粒 **9,300円**

低節位着果や着果過多は品質を低下させるので、一株一果収穫型の2~3本立て。収穫前の草勢過多は変形果発生の原因となるので注意。成熟日数は40日を目安とする。

黒皮黄肉! コントラストの美しい小玉スイカ!!
 小袋(約7粒) **550円**
 ナント交配 **月 娘** 200粒 **9,300円**

草勢強く、低温伸長性も強いので、窒素過多には注意が必要。開花後35日位を目安に収穫。

高級感のあふれる黒皮赤肉小玉スイカ!!
 小袋(約7粒) **500円**
 ナント交配 **姫甘泉ブラック** 200粒 **9,100円**

果重は3kg前後でよく揃い、熟期は「姫甘泉」と同程度。特に高温期は、果実表面に焼けが生じやすい為、液肥や有機質肥料で追肥し、草勢を衰えさせないように注意して下さい。収穫期判断は、必ず着果標識を行い、試し切りにより判断する事。

直売所で目を引く黄皮赤肉小玉スイカ!!
 小袋(約7粒) **500円**
 ナント交配 **黄 坊** 200粒 **9,100円**

葉脈が黄色くなるため、草勢が低下したように感じるが、吸肥力が強いので、急な追肥や灌水はしないように注意する。収穫期が短いので収穫遅れに注意。着果後30日が目安となる。

タネまで食べられるマイクロシード!
 小袋(約5粒) **550円**
 ナント交配 **ピノ・ガール** 100粒 **6,100円**

胚軸は細いため、接木は「挿し接ぎ」をおすすめします。初期生育はやや遅く、ツルも細めですが、着果後の草勢低下が少なく、草勢維持は極めて容易。果肉は硬めで、極上のシャリシャリ食感。種子周りの果肉も劣化しにくいので、普通のスイカに比べて日持ち性に優れる。

米粒大のスマールシード!!
 小袋(約6粒) **650円**
 ナント交配 **ココット** 100粒 **7,000円**

1.6~1.8kgの食べきりサイズ。草勢はやや強く、多づる栽培でも「子づる(孫づる)」が良く揃う。糖度は12~13度で安定する。収穫適期は35~40日後が目安。

とにかく空洞果が少なく、シャリ感バツガン!!
 小袋(約7粒) **550円**
 ナント交配 **羅 皇** 200粒 **9,200円**

着果後の初期肥大がゆっくりなので、しっかりと保温して初期肥大を促進することで、最終的な肥大サイズが向上する。やや晩生なので、食味追求のためには若穫りせずに皮際まで糖度をのせてから収穫する。

糖度安定し、シャリ感強い大玉スイカ!!
 小袋(約15粒) **580円**
 ナント交配 **赤 い 彗 星** 200粒 **8,240円**

糖度は12度以上、交配後50日前後が収穫の目安となる。やや強めの台木を使用して下さい。

作りやすく、果皮色が濃い!!
 小袋(約7粒) **550円**
 ナント交配 **こがねスペシャル** 200粒 **9,200円**

果実は8~11kgの腰高形。肉質軟化が遅く、糖度をしっかりと乗せられる。窒素成分を2割ほど増やして増収を図る。成熟日数は開花後45日程。

高糖度で栽培容易な大玉枕形スイカ!!
 小袋(約8粒) **580円**
 ナント交配 **紅 まくら** 200粒 **8,400円**

低節位の着果は枕形になりにくいので、17~23節に着果させる。低温少日照下でも花粉の出が容易なため着果は安定する。成熟日数は開花後48~50日。

炭そ病に強く作りやすい!!
 小袋(約5粒) **550円**
 ナント交配 **ナ シ ョ ナ ル** 50粒 **2,800円**



黄 坊

ピノ・ガール

◆表示価格は消費税別の価格です。

小玉西瓜 (ウリ科)

果
菜
類

丸 型

少し遅出しで高品質!!

ナント^み交配^き美^き黄^き姫^{ひめ} 小袋(約7粒) 550円
200粒 9,100円

高温期(後半)の作型・産地に適した特性を持っています。
成熟日数は、開花後34日位を目安にする。

食味抜群で、着果の安定した黄小玉!!

トーホク^{ホク}交配^{ホク}お^おお^おとり^{とり}2号 小袋(約15粒) 580円
200粒 8,240円

雌花の着生、低温期での花粉の発生ともに良く、着果の極めて安定した品種です。つるばけの心配はほとんどありません。
登熟日数は、交配後40日前後を目安にする。果重2~2.5kg前後。

高秀品率で肉質抜群! 良食味の紅小玉!!

トーホク^{ホク}交配^{ホク}紅^紅こ^こま^まち^ち 小袋(約15粒) 580円
200粒 8,240円

着果性・玉伸びともに良好で、生理的裂果には強い方です。糖度は13度前後ですが、それ以上に甘みを感じます。シャリ感が強く、日持ち性に優れます。交配後35日前後が収穫の目安です。

あふれるシャリ感! 小玉スイカの逸品!!

宇治^{ひめ}交配^{かん}姫^{かん}甘^{かん}泉^{せん} 小袋(約8粒) 500円
200粒 8,800円

液肥や有機質肥料を追肥し、2番果収穫まで強い草勢を維持。草勢に強弱が生じないように管理する。熟期は6~7月収穫で30~35日。



アジア小町

姫まくらゴールド

ラグビー型

接木のいらない、スイカ本来の味覚!!

みかど^ど協和^{協和}FR^{FR}マ^マダ^ダー^ーボ^ボール^{ール} 小袋(約10粒) 790円
200粒 11,900円

果長20cm、果重2~2.5kg内外のラグビーボール型。
自根で育てた果実は、食感や芳香などスイカ本来の味覚が味わえる。

食べて美味しい!!

みかど^ど協和^{協和}マ^マダ^ダー^ーボ^ボール^{ール} 小袋(約10粒) 660円
200粒 10,630円

収穫時まで高温管理すると、糖度低下・品質不良・日持ち性低下につながるため、十分注意する。成熟日数は35日位。

着果抜群! 黄色ラグビーボール型!!

みかど^ど協和^{協和}ゴ^ゴール^{ール}ド^ドマ^マダ^ダー^ーボ^ボール^{ール} 小袋(約10粒) 650円
200粒 10,430円

家庭菜園等では、主枝10節位で摘みし、放任で栽培してもよい。
着果後の樹勢は衰えにくく収穫まで維持する。交配後35日が目安。

果肉は鮮明な山吹色! 楕円形中小玉種!!

天理^り交配^りア^アジ^ジア^アン^ン小^こ町^{まち} 小袋(約7粒) 500円
200粒 9,300円

果重2~4kg。糖度は12度前後だが、甘みが強く感じる。成熟日数は、7~8月収穫で30~35日を目安にする。

『姫まくら』の黄色楕円小玉タイプ!!

宇治^{ひめ}交配^{ひめ}姫^{ひめ}ま^まくら^{くら}ゴ^ゴール^{ール}ド^ド 小袋(約7粒) 500円
200粒 9,100円

交配~初期肥大期が低温になると、特徴である楕円形になりにくい場合があるので保温に努める。20節前後につく3番花に着果させる。
登熟日数は6月収穫で35日、7~8月で30日前後が目安。

シャリ感が自慢! 盛夏出荷を可能にした!!

宇治^{ひめ}交配^{ひめ}姫^{ひめ}ま^まくら^{くら} 小袋(約7粒) 500円
200粒 9,100円

果実の肥大期には草勢を見ながら追肥を行い、収穫期まで草勢の維持をはかります。6~7月収穫で33~35日を目安にする。

西瓜台木用夕顔

信頼できるスイカの台木!!

ナント^ト交配^トFR^{FR}ダ^ダン^ント^トツ 小袋(約25粒) 300円
400粒 2,120円
2,000粒 9,200円

肥料は10~20%多く施し、肥料切れさせないようにする。低節位着果を避け、根が十分に強くできてから着果させる。

猛暑でもツルもち・ツルワレに屈強!!

ナント^ト交配^トFR^{FR}ヘ^ヘコ^コタ^タレン^{レン} 400粒 2,240円
2,000粒 9,900円

高温期作型、露地トンネル作型向き強勢夕顔台木。草勢は初期から強めに動き、後半までパテずにツル持ちよく生育。根量を十分に確保するために、極端な低節位着果は避ける。

小玉西瓜や草勢強い西瓜に最適!!

ナント^ト育^育成^成FR^{FR}ペ^ペー^ース^スメ^メー^ーカ^カー 400粒 2,240円
2,000粒 9,900円

初期生育が大人しいのに対し、着果期以降のツル持ちがよい。他の夕顔よりも初期生育が遅いので、交配までの日数が2~3日長く必要ないイメージ。栽培中に低温から高温への切り替わりが急な産地に向く。

環境に優しいスイカ専用台木!!

久留米^ミ交配^ミFR^{FR}ダ^ダツ^ツカ^カ 400粒 2,150円
2,000粒 9,930円

青枯萎凋症抵抗性を強くし、湿害・乾燥に強く、草勢の維持が容易。生育は低温伸長性よく、高温期では徒長することがなく、不良環境下においても着果率がよい。

つる割病に強く抵抗性を有する!!

久留米^ミ交配^ミド^ドン^ン・[・]K^K 400粒 2,120円
2,000粒 9,630円

生育期の湿害や耐乾性が強く、草勢維持は抜群に優れる。
従来の台木よりもいくぶん早めに播種すると良い。

低温伸長性あり、後期草勢良好!!

だい^{だい}台^台 じょう^{じょう}丈^丈 ぶ^ぶ夫^夫 5 dl 7,800円

果実肥大後の草勢の弱り、萎れが少ない。
ユウガオつる割病に対して「ボンDK」に準じて強い。

◆表示価格は消費税別の価格です。

南 瓜 (ウリ科)



栗のような食感で甘い白皮カボチャ!!
タキ交配 夢味
 小袋(約9粒) **425円**
 100粒 **3,850円**

子づる2本仕立てを基本とし、7節目までのわき芽と雌花を早めに除去する。交配後45~50日で収穫期を迎える。

デンプン質が強く、ホクホクで美味!!
松島交配 とっておき
 小袋(約9粒) **500円**
 100粒 **4,100円**
 500粒 **19,000円**

開花後40日位で収穫期に達する。収穫後20日位から甘みが増し、美味しくなります。2~3ヶ月貯蔵可能。

ごく粉質で食味のよい白皮種!!
サカタ交配 雪化粧
 小袋(約8粒) **400円**
 100粒 **3,300円**
 500粒 **15,800円**

開花後50~55日で収穫。(3~4ヶ月貯蔵可)

着果がよく、早生多収の「雪化粧」タイプ!!
サカタ交配 雪化粧 200
 小袋(約8粒) **450円**
 100粒 **3,500円**
 500粒 **16,400円**

草勢が強く、低温伸長性に優れ「雪化粧」と比較して着果が早くから始まる。開花後50日前後、約2kgの扁円形。

極めて高い粉質感! 貯蔵性! 収量性!
カネコ交配 白い九重栗
 小袋(約9粒) **450円**
 50粒 **1,860円**
 100粒 **3,500円**

デンプンの糖化が遅いので、貯蔵適性が高く、長期間の出荷が可能です。収穫は開花後55~60日を目安にします。

粉質性・日持ち性の高いナタワリ南瓜!!
カネコ交配 白栗
 小袋(約12粒) **500円**
 50粒 **1,600円**
 100粒 **2,900円**

樹勢が旺盛なので、元肥は控えめにして下さい。株間はやや広めにし、80~90cmを確保して下さい。株元の孫枝整理を必ず行う。親ツルの摘心を行い、子ツル2~3本仕立て。収穫は開花後45日前後。

強粉質で良食味、長期貯蔵可能!!
トーホク交配 ホワイトハロウィン
 小袋(約20粒) **720円**
 100粒 **2,970円**

低温下でも強勢でつる伸びがよい。収穫から1カ月は極粉質です。収穫後1カ月以上経過すると、徐々に粉質程度は低下していきますが、甘味が強くなります。長期貯蔵が可能です。

胴張りする細長い白皮カボチャ!!
ナント交配 龍
 小袋(約5粒) **550円**
 100粒 **5,300円**

大葉で節間は長いので、畦幅・株間を広めにするると作りやすい。開花後約50日(平均2.5kg)で収穫となるが、果梗部のコルク化を収穫の目安のひとつとする。1つる1果着果が望ましい。

産直や朝市などで話題! 大長カボチャ!!
松永成育 ごっちゃん
 小袋(約10粒) **600円**
 100粒 **4,500円**

開花後約50日で収穫ですが、花梗部(ヘタ)がコルクのように固くなった頃が収穫適期です。収穫後1ヶ月位おくとより美味しくなる。葉が大きく節間も長いので、普通のカボチャより広めの畦と株間を十分とって栽培して下さい。人工授粉すると着果が安定します。

キレイな白皮が特徴の美味しい大長南瓜!!
松永成育 白いごっちゃん
 小袋(約10粒) **600円**
 100粒 **4,500円**

「ごっちゃん長南瓜」の白皮タイプ。家庭菜園でも容易に栽培が可能で、大きな果実を収穫できます。

※品種の特性上、数パーセントの割合で青皮が発生する事があります。

ユニークな形が目を引く! 個性派カボチャ!!
タキ交配 〇〇ン
 小袋(約8粒) **425円**
 100粒 **3,850円**

果重1.8~2kg程度、交配後45~50日で収穫期を迎える。子づる2本仕立てが基本。着果は8節目以降とする。



赤皮・高粉質のホクホク南瓜!!
松島交配 紅爵
 小袋(約9粒) **500円**
 100粒 **4,100円**
 500粒 **19,000円**

開花後45~50日で収穫。(果重1.8kg前後) 収穫後2~3ヶ月程度の貯蔵可能。

高粉質で調理後の色が鮮やかな赤皮カボチャ!!
ベにくり
 小袋(約12粒) **700円**
 200粒 **5,800円**

収穫適期は開花後45日程度。低温弱日照下でも花粉の発生は良好。草勢は強く吸肥力もあるので、元肥を控えめにし追肥で調節。

食味に優れよく成る赤皮南瓜!!
宇治交配 ころりん
 小袋(約8粒) **500円**
 100粒 **4,000円**

成熟日数は交配後約40日。果重は1kg前後でよく揃い、濃い朱色の果皮に薄く白のカスリが入る。BBQやポターージュにオススメ。

◆表示価格は消費税別の価格です。

南 瓜 (ウリ科)

果 菜 類

多収でホクホクな食感!!

ダイヤ交配 **くり将軍** しょうぐん
 小袋(約7粒) 490円
 100粒 4,150円
 500粒 17,100円

初期から肥料を切らさず、強めに栽培する。葉の直径が30cmを超えた節以降に着果させる。着果後50日で収穫できる。

高品質な貯蔵用カボチャ!!

カネコ交配 **ほろほろ**
 100粒 3,700円
 500粒 17,600円
 1000粒 32,600円

開花後50日から収穫。がっちりした草姿でツルが太いので、春作では子ツル2本仕立て、抑制作では親ツル1本仕立てが適します。

鮮やかな色と光沢!!

カネコ交配 **丸重栗** じゅうり
 小袋(約10粒) 500円
 100粒 3,500円
 1000粒 30,200円

草勢が強く、吸肥力が高いので、元肥は従来品種よりやや減らす。開花後50日で強粉質となるが、低温期栽培では55日必要です。

黒く輝くホクホク栗カボチャ!!

サカタ交配 **ブラックのジョー**
 小袋(約6粒) 400円
 100粒 3,350円
 500粒 16,100円

開花後45~50日、草勢強いが雌花はよく着生し、着果性が優れる。整枝を行わない放任栽培も可能。低温条件下では、扁平果やサイズ不良の恐れがあるため、比較的遅い作型での栽培をおすすめします。

「ほっとけ栽培」でラクラク!!

一代交配 **ほっとけ栗たん** くり
 小袋(約11粒) 500円
 100粒 3,300円
 500粒 15,000円

密植放任栽培する事で品種特性を発揮。栽培距離は畦幅150cm、株間50cm。開花後50日で2kg程度の大玉となる。

粉質度高く、栗のようにホクホクした食感!!

三交配 **くりりん**
 小袋(約7粒) 400円
 200粒 6,900円

果重は1.7~1.9kg。果形はやや腰高の扁平球。環境に対する適応性が高く、栽培しやすい。

貯蔵性抜群の栗カボチャ!!

一代交配 **くりリッチ**
 小袋(約8粒) 500円
 100粒 4,000円

草勢はやや強めですが、雌花はよく着生し、作りやすい品種です。成熟日数は開花後50日前後が目安。果重は1.8~2.0kg程度に揃う。

極早生、味が自慢の豊産種!!

宇治交配 **おふく**
 小袋(約15粒) 400円
 20 ml 1,000円
 1 dl 4,600円

果肉は厚く粘質、甘味は極めて強い。果形はやや扁平型で1~1.2kg。定植後の活着も良く、つる伸びは旺盛です。開花後25日前後が収穫適期です。

こんなに違う!! 『特濃こふき5.6』



他社品種B 特濃こふき5.6
 同一圃場で栽培された『特濃こふき5.6』と対照品種。誰が見ても果皮色の差は一目瞭然です。



栗ざんまい

特濃こふき5.6

超・収量性の強草勢カボチャ!!

ナント交配 **栗ざんまい (NS-027)** くり
 小袋(約7粒) 400円
 100粒 3,500円
 500粒 16,200円

収穫終盤まで、抜群のツル持ちとウドンコ病への強さを発揮。草勢が強いので、交配の段階で過繁茂にならないようにする。低日照下での強草勢は着果を不安定にする傾向があるため、特に肥えた畑では元肥を半分程度まで減らし、減らした分を追肥に回すと良い。貯蔵中の腐敗は少ないが、果皮色の退色がやや早いので注意する。

「作りやすさ」と「収量性」を極めた改良系!!

ナント交配 **栗ざんまい 弐号** くり
 100粒 3,500円
 500粒 16,200円

草勢維持しやすく、収穫前まで葉枯れが少ない。低温期でも肥大性が良好。成熟日数は45~50日。貯蔵性は「栗ざんまい」の方が優れる。「栗ざんまい」同様、樹勢は強いので肥畑では2割程度減肥。

ホクホク感・甘さ・舌触り!感動水準の美味しさ!!

ナント交配 **特濃こふき5.6** とくのう
 小袋(約7粒) 400円
 100粒 3,500円
 500粒 16,200円

低節位着果は厳禁とし、着果した場合は必ず摘果を行う。(子ツル2本整枝の場合、10節目以上に着果させる)。多肥栽培で積極的に草勢を作り、果実肥大を促す。追肥も早い段階から適時多めに施し、2番果の肥大とツル持ちを促す。

食味絶品!高品質カボチャの代名詞!!

ナント交配 **こふき**
 小袋(約7粒) 400円
 100粒 3,500円
 500粒 16,200円

強勢なので、着果までの草勢をいかに抑えて管理するかがポイント。元肥は30~50%減らす。また追肥は、少量ずつを何回かに分けて施す方が着果が安定し、多果収穫しやすい。葉が大きいので株間を広くとり、果実の肥大をよくする。

着果安定した強粉質多収の大玉種!!

みかど協和 **くりゆたか**
 小袋(約8粒) 490円
 100粒 3,690円
 500粒 17,710円

果重は2kg以上の大玉となり、収量性が高い。粉質で甘み強く、貯蔵性に富む。

貯蔵性抜群!多収粉質の大玉品種!!

みかど協和 **蔵の匠** たくみ
 小袋(約8粒) 490円
 100粒 4,050円
 500粒 19,800円

果実は2kg前後の揃いのよい大玉。収穫直後は、粉質は高いがまだ糖度が低いため、熟成してから出荷する。

◆表示価格は消費税別の価格です。

南 瓜 (ウリ科)

ミニ南瓜

甘くてホクホク栄養満点!!

みかど ぼっ 坊ちゃん (品種名:くり坊)
小袋(約8粒) 560円
100粒 4,900円
500粒 24,200円

果重500g前後、雌花の着生・着果が安定し、開花後40~45日で適熟となる。

小さな果実においしさギッシリ!!

サカタ くり 栗っ子 (旧商品名:栗坊)
小袋(約8粒) 400円
100粒 3,800円
500粒 17,700円

開花後40日前後で。果重500~600gで収穫できる。

手のひらサイズの高粉質ミニ南瓜!!

タキ ひとめ ほっこり姫
小袋(約9粒) 425円
100粒 4,100円
500粒 18,200円

びっくり多収のミディ南瓜!!

ナント 交配 すずなりカボちゃん
小袋(約6粒) 400円
100粒 4,200円

整枝栽培で1kg前後、放任栽培で600g前後のミディ南瓜。成熟日数35日~37日の極早生種。肉厚で粉質度も高めで甘み強い。定期的にツル先に追肥して草勢維持することが多収のポイント。

メルヘンチックな外觀の白皮ミニ~ミディ南瓜!!

ナント 交配 こなゆきひめ
小袋(約6粒) 550円
100粒 4,600円

じっくり糖化し、長く美味しい期間を楽しめる。腐敗も少なく貯蔵性バツグン。夏に収穫して冬至まで美味しく貯蔵できる。平均700g前後の食べ切りサイズ。

少スペースで栽培可能なミニ南瓜!!

カネコ 交配 パンプキッズ
小袋(約10粒) 550円
100粒 4,200円
500粒 19,200円

果実は500g前後、果皮は黒緑色で細いストライプが入る。株間は60~70cmとし、節間が短いため畝間はやや狭く2.5~3mとする。開花後45日位から収穫できますが、完熟出荷を心掛ける。

ホクホク食感で甘い、4色のミニカボチャ!!

ダイヤ しょうきち 小吉シリーズ
各色 小袋(約7粒) 490円
100粒 4,350円

(赤・白・黒・緑)
果実は450~550g前後。(赤は650~750g程) 緑は収穫直後から甘みがある。黒はなめらかな食感で高粉質。白は貯蔵性良好。小吉赤と白をセットで紅白販売がおすすめ。着果後45日で収穫。



こなゆきひめ

◆表示価格は消費税別の価格です。



すずなりバタ子さん

ユニークな南瓜

驚きの超多収! F1バタナッツ南瓜!!

ナント 交配 すずなりバタ子さん
小袋(約6粒) 550円
100粒 4,600円

草勢が強く強健。露地放任でも安心して栽培できる。収穫の目安は果皮色で判断(果梗部のコルク化では判断不可)。低節位雌花や低温などで雄花雌花状態がよくないと、形状が寸胴になる恐れがあるが、品質に問題はありません。

粘質で味のよいヒョウタン形カボチャ!!

バタナッツ
小袋(約16粒) 320円
100粒 1,450円

黄褐色の果皮で果重800g程度、交配後30日程度で収穫できる。1つで2~3個着果可能な多収種で、果揃いもよい。

ゆでると果肉が糸状になる!!

金糸瓜 (そうめん南瓜)
小袋(約16粒) 320円
100粒 1,450円

完熟果は黄褐色の俵形で、果重1.8kg程度。

小菊南瓜

風味ゆかしい小型菊座南瓜!!

神交 田配 神田小菊
(1dl 約500粒) 1 dl 4,100円

観賞用カボチャ!!

アトランチック・ジャイアント
小袋(約5粒) 320円
1 dl 4,600円

肥料を十分施して、注意深く育てれば、50~100kgの巨大果になる。

甘くて美味しい淡い黄橙色のミニ南瓜!!

鑑賞用にも!!
サカタ 交配 プッチーニ
小袋(約7粒) 400円
100粒 4,350円

果実は200~300g、黄橙色にオレンジの縦縞模様。

ゴーヤ、ズッキーニ (ウリ科)

果
菜
類

ゴーヤ (苦瓜)

久留米交配 **ゴーヤ節成** 小袋(約7粒) **600円**
100粒 **5,770円**

果実は初期草勢をつけてから着果させる方が草勢を維持できる。

暑さに強くて栽培容易な短太ニガウリ!!

タキイ交配 **島さんご** 小袋(約13粒) **320円**
1 dl **3,100円**

土壌適応性は広いのですが、根は細く浅く張るので土壌水分の変化には注意。果実の大きさが20~25cm位の肥大の止まった頃が収穫適期です。

果長35cmのニガウリ!!

おおなが **さつま大長れいし** 小袋(約12粒) **320円**
1 dl **3,100円**

苦味が強いので機能性成分の高さをアピールできます。スタミナがあり、雌花性も安定しているので、長期出荷が可能。

苦味が少なく食べやすき抜群!!

ダイヤ交配 **ほろにがくん** 小袋(約10粒) **600円**
100粒 **3,710円**

親づるは10節位、地上1m程度で摘芯します。長期収穫が可能なので、追肥を行い、乾燥・うどんこ病の発生に注意してください。

白果実・多収・淡い苦味!!

ダイヤ交配 **しろにがくん** 小袋(約7粒) **570円**
100粒 **6,890円**

果長15~18cm、表皮は、イボが少なく純白で光沢がある。収穫適期に果色が鮮やかになるのでわかりやすい。

手の平に乗る超ミニサイズ!!

二代交配 **みにがうり** 小袋(約7粒) **550円**
100粒 **6,850円**

果長が5~9cm、果重が30~40g。極端な苦味は出ず、小さなサイズを生かした肉詰料理等に適します。定植後は、親づるをそのまま残すか、本葉5~6枚の時に親づるを摘芯し、子づる4~5本を伸ばす。

熟した果実の種周りにあるゼリー状の「種衣」の糖度は12度~15度! 冷やしてお召し上がり下さい。



ズッキーニ

ウイルスに強く高収量!!

カネコ交配 **グリーンボート2号(極濃緑色)** 小袋(約10粒) **400円**
100粒 **2,700円**

多めの元肥と、早めの追肥に心掛け、肥効が切れないように注意。初期の低節位の雌花を摘花すると、長期収穫しやすくなる。

ウイルスに強く栽培しやすい!!

カネコ交配 **イエローボート(鮮黄色)** 小袋(約10粒) **400円**
100粒 **2,700円**

草勢が旺盛なので元肥を抑え、追肥主体とする。畝幅160~180cm、株間90~100cmを目安とする。

果皮はサクッと、果肉はふわトロ!!

サカタ交配 **オリーブヤングマン** 小袋(約12粒) **300円**
100粒 **1,450円**

多収で病気に強い!!

サカタ交配 **ダークヤングマン(濃緑色)** 小袋(約12粒) **300円**
100粒 **1,450円**

開花後3~5日で収穫! たまご型ズッキーニ!!

一代交配 **ゴールドイー(黄金色)** 各色 小袋(約10粒) **400円**
グリーンエッグ(薄緑色)
ブラックエッグ(濃緑色) 100粒 **2,550円**

果実の光沢が失われると収穫遅れなので注意する。

ジューシーで柔らかい「ステラ」の改良品種

ステラ2 小袋(約8粒) **315円**
100粒 **1,980円**

星形の断面が魅力、花ズッキーニにも好適。花は落ちないので、開花直後に収穫でも良い。ステラより揃いが良くなり、茎のトゲが少なくなった。



ス
テ
ラ
2

ゴーヤは受粉しなければ着果しません。気温が低くて、訪花昆虫(ミツバチ等)が少ない時は、人工受粉が必要です。

◆表示価格は消費税別の価格です。

スイートコーン (イネ科)



お
お
も
の

甘さもサイズもヘビー級!!

一 交	代 配	お お も の (88日型)	小袋(約55粒) 400円
			200粒 870円
			2,000粒 7,800円

初期生育が緩慢で大人しいため、幼穂形成期(本葉5~8枚)の環境ストレスに注意。特に低温と乾燥。乾燥時は通路灌水を行う。追肥もこの時期に行う。絹糸が出てからの追肥は効果がありません。

トンネル栽培で能力を発揮!!

一 交	代 配	サカタ ゴールドラッシュ (83日型)	小袋(約60粒) 400円
			200粒 740円
			2,000粒 6,850円

発芽・低温伸長性がよく、トンネル栽培で一番能力を発揮する。収穫適期は、先端の粒に色が少し出てきたぐらい。

強風でも倒れない! 安心して栽培できる!!

一 交	代 配	サカタ ゴールドラッシュ90 (90日型)	小袋(約40粒) 400円
			200粒 740円
			2,000粒 6,850円

草勢が旺盛で非常に倒れにくく、また病気にも強いので安心して栽培できる。糖度の低下が遅く、しなびにくい。

ゴールドラッシュ90 のここが強力!!

圧倒的な根量

強風でも倒れない!

左:従来品種 右:ゴールドラッシュ90 左:従来品種 右:ゴールドラッシュ90

トロピカルスイートコーン!!

一 交	代 配	F1 大和ルーヂュ (100日型)	小袋(約40粒) 450円
			1dl(約400粒) 1,850円
			5 dl 8,300円

穂重は約300g、糖度は16度程度。ややモチ感があり食味が良い。絹糸の出現から21日前後を収穫目安とする。他品種との交雑に注意。街灯など夜間でも明るい場所での栽培は、生育が悪くなる。

甘くて軟らかいは当然! 極早生で穂が大きい!!

一 交	代 配	わくわくコーン82 (82日型)	小袋(約100粒) 430円
			2,000粒 6,900円

穂重450g程度で、甘さは強くコクのある濃い甘さで、食味の非常によい品種。発芽、初期生育がよく、倒伏にも強い。

高糖度で萎びにも強い!!

一 交	代 配	ほしつぶコーン (85日型)	小袋(約40粒) 320円
			200粒 860円
			2,000粒 7,300円

初期から生育が安定し、根張りが旺盛で倒伏に強い。皮付穂重約420g程度。気候の安定する5月下旬~6月蒔きがおすすです。播種時は地温確保に努め、適度な土壌水分を確保する。

甘くて品質極上の中早生種!!

一 交	代 配	キャンベラ86 (86日型)	小袋(約70粒) 320円
			200粒 730円
			2,000粒 6,000円

頑健で倒伏にも強く、先端不稔が少ない。雌穂は苞付で約420g、長さ31cm程度の大穂。

ショ糖と果糖のコラボレーション!!

一 交	代 配	サニーショコラ (85日型)	200粒 780円
			2,000粒 6,770円

幼穂形成期(本葉5~8枚頃)に気温が低め傾向に推移すると、複房が出やすくなるため、トンネル栽培では換気によって温度調整する。

しなびにくく、畑の鮮度を食卓までお届け!!

一 交	代 配	サニーショコラ ライラ (86日型)	200粒 750円
			2,000粒 6,290円

特性上、雄花は赤く株元にアントシアンの発生が見られる事がある。冷涼地の9月収穫では、環境条件により、アントシアンの発生部位が拡大する事がある。元肥重視で、生育状況をみながら必要に応じて追肥を促す。

これまでのもち種と甘みを比べて!!

	たろろ	20ml(約60粒) 400円
もちもち太郎・パープル (85日型)	1 dl	1,500円

播種後80~85日が収穫目安。穂重約300g、穂長25cmで、甘味もモチ感も強い。草丈はスイート種と比較して高くなるが、根張りがよいため倒伏には強い。絹糸の生え際まで乾燥が進行していれば収穫適期。

もちもち太郎 クッキングレシピ



夏にぴったり

もちもちプリン

- ①茹でたもちもち太郎2本の粒をミキサーにかけペースト状にし、ザルでこす。
- ②牛乳200ccを加えて混ぜ、大さじ1のお湯で溶かしたゼラチン5gを加えてさらに混ぜる。
- ③容器に移して冷蔵庫で3時間程度冷やして完成!!



もちもち食感が
際になる!

いももち

- ①茹でたもちもち太郎1本の粒、茹でたジャガイモ1個をすり鉢でつぶし、マヨネーズ、片栗粉各大さじ3ずつ加えて混ぜる。
- ②お好みでもちトウモロコシの粒を加えて混ぜ、成形し、油を引いたフライパンで焼き目が付くまで焼いたら完成!!

◆表示価格は消費税別の価格です。

バイカラーコーン・ホワイト種 (イネ科)

果
菜
類

おいしさと高品質を兼ね備えたバイカラー種!!

サカタ交配 **しあわせコーン** (85日型) 小袋(約50粒) **300円**
200粒 **740円**
2,000粒 **6,850円**

しなびが遅く、収穫後の糖度の低下もゆるやか。穂はやや先細型。2Lサイズで先端不稔がほとんどない。直売向き。

食味に優れた中生バイカラー種!!

サカタ交配 **ゆめのコーン** (87日型) 小袋(約50粒) **300円**
200粒 **740円**
2,000粒 **6,850円**

収穫期の幅は広いが、品質を維持するため適期収穫を心がける。

甘味抜群、粒皮やわらかい中生種!!

サカタ交配 **ピーターコーン** (87日型) 小袋(約50粒) **300円**
200粒 **590円**
2,000粒 **5,400円**

発芽・初期生育はよく、やや黄葉の広葉、茎は中程度の太さで旺盛に生育する。皮付穂重400g以上でよく揃う。

高品質で栽培容易なバイカラー種!!

一交代交配 **カクテル84EX** (84日型) 小袋(約40粒) **320円**
200粒 **860円**
2,000粒 **7,300円**

従来のバイカラー種より粒皮はやわらかく、甘味がレベルアップした中早生種。追肥は本葉6~8枚頃と雄穂出穂期の2回、それぞれ施す。雌穂開花期の乾燥は、肥大不良と先端不稔につながるので注意。

食味・甘さ抜群の中早生種!!

トーホク交配 **ミルフィーユ** (85日型) 小袋(約100粒) **350円**
2,000粒 **6,250円**

雌穂は皮付重で420g以上。倒伏に強く栽培しやすい品種。

重みずっしり、粒もやわらか!!

一交代交配 **まるかじり** (86日型) 小袋(約30粒) **350円**
200粒 **760円**
2,000粒 **6,800円**

草丈は175cm前後、側枝は2~3本発生する。皮付き穂重で430g以上の大穂となり、甘みが強く、粒皮がやわらかいのが特長です。絹糸抽出後25日前後で、包皮のふくらみが確認できる時が収穫適期。早穫り・収穫遅れは、本来のフルーティーな甘さが損なわれるので、適期収穫を心がけて下さい。

黄色八列きび

ロングフェロー 小袋(約80粒) **200円**
1ℓ **3,200円**

ボリューム満点!丸くはじけるポップコーン!!

一交代交配 **まるポップ** 小袋(約65粒) **400円**
200粒 **750円**

長めの大型穂で、草丈が高く草勢旺盛な極晩生品種。「まるポップ」は、乾燥が不十分だと丸く爆ぜない事があります。

定番のポップコーン!!

一交代交配 **イエローポップ** 小袋(約75粒) **300円**
1ℓ **750円**

ポップコーン専用品種 (一般的なパタフライタイプ)。



しあわせコーン



ロイシーコーン

粒がやわらかく大穂!甘味の強いホワイト種!!

一交代交配 **ロイシーコーン** (85日型) 小袋(約40粒) **350円**
200粒 **770円**
2,000粒 **6,900円**

皮付き重が420g以上の大穂となる。粒は純白で茹でてでもくすみが少ない。甘味が強くミルクィで、収量も多く安定している。追肥は4~5葉期に行う。抽糸後24~27日で収穫になるが、過熱に注意する。

甘くて、ゆで上がり変色のない中早生種!!

トーホク交配 **雪の妖精** (85日型) 小袋(約100粒) **470円**
2,000粒 **6,430円**

草丈は180~190cm、雌穂は皮付重で400g以上、粒列は16~18列。ゆであがりの白色が雪のようにきれいで、くすみが少ない。

純白のコーン!遂に登場!!

一交代交配 **白いおおももの** (85日型) 小袋(約50粒) **400円**
200粒 **910円**
2,000粒 **8,100円**

甘味が極めて強く、果汁はミルクのように白くまろやかな風味。粒皮は鮮やかな純白で、先端不稔もほとんどない。穂重430g位。

ミルクィでジューシーなテイスト!!

一交代交配 **ホワイトショコラ** (86日型) 200粒 **850円**
2,000粒 **7,360円**

安定した初期生育で、倒伏にも比較的強く栽培しやすい。穂重400g以上の2Lで揃う。加熱後のくすみが少なく白さが際立つ。

ボリュームと食味を兼ね備えた白色中生品種!!

一交代交配 **ピュアホワイトSP** (88日型) 小袋 **470円**
200粒 **870円**
2,000粒 **7,210円**

分けつが旺盛で根張りが強く、耐倒伏性は「ピュアホワイト」より優れる。収穫時期は、北海道や高冷地では絹糸抽出日から25日前後が目安。

※白色種を栽培する時の注意

他品種(イエロー種やバイカラー種)の花粉が混じると、品種本来の特性が失われる事がある。開花期が同じにならない様にするか、他品種と距離を離す。(200~300m以上)

◆表示価格は消費税別の価格です。

茄 子 (ナス科)

長 茄 子

「筑陽」タイプのトゲなし長ナス!!
 小袋(約15粒) **580円**
 タキイ^{ビー}交配^{シー} **P C** ^{ちく} **筑** ^{よう} **陽**
 100粒 **3,550円**
 1000粒 **27,000円**

トゲがほとんどなく、作業性が向上し、輸送時の荷傷みも軽減。
 1番果収穫直前から追肥を行い、以降は草勢を見ながら施用する。
 従来品種よりも着果性が良いため、早めの追肥などで過度の着果負担を回避し、樹作りを優先する。

極早生で豊産性抜群!!
 小袋(約60粒) **580円**
 タキイ^{こく}交配^{よう} **黒 陽**
 2,000粒 **13,200円**

焼ナスにすると絶品の大長ナス!!
 小袋(約50粒) **580円**
 タキイ^{しょう}交配^や **庄 屋** ^{おお} **大** ^{なが} **長**
 2,000粒 **15,300円**

高温・乾燥期の栽培でも色ボケ果になりにくい。

ふわトロ! 食味抜群のジャンボ大長ナス!!
 小袋(約40粒) **500円**
 宇^な交配^{なが} **治 ふわとろ長**
 2,000粒 **17,600円**

長さ35cm前後、太さ5cm位にもなる。果皮はやや厚めで、果肉は驚きのやわらかさ。揚げ物や炒め物に最適。

光沢、品質抜群の長ナス!!
 小袋(約60粒) **500円**
 サカタ^ひ交配^{てん} **飛 天** ^{なが} **長**
 20 ml **10,000円**

へたのしっかりした胴太、細長(果長約25cm)。
 草勢が強く、夏越しして晩秋まで成り疲れしない。茎太く節間伸びるが、枝折れや倒伏しにくい。
土壌病害には抵抗性がないので、土壌消毒が接木を行う。

美しく極めて上質の早生豊産種!!
 小袋(約80粒) **700円**
 松島^し交配^{こん} **紫 紺** ^{せん} **仙** ^{だい} **台** ^{なが} **長**
 20 ml **17,800円**

夏ボケや石ナスも発現少なく栽培容易です。

中 長 茄 子

煮ナス・焼ナスに! 果形の優れた多収品種!!
 小袋(約100粒) **700円**
 松島^く交配^ろ **く ろ** ^べ **べ** ^え **え**
 20 ml **15,000円**

着果数が多く、早期及び長期にわたり多収です。
 茎葉色にとらわれず、追肥は適期に行う。

トゲなしで秀品率がアップ!!
 小袋(約35粒) **580円**
 タキイ^{せん}交配^{りょう} **とげなし千両二号** ^に **ごう** ^に **ごう**
 1,000粒 **10,700円**

(品種名: とげなし湘南1号)
 夏秋栽培を中心に幅広い作型に適する。定植は1番花開花直前の苗が適期。接木栽培を原則とする。

上物率が高く、安定多収の中長ナス!!
 小袋(約75粒) **500円**
 サカタ^{くろ}交配^{ふく} **黒 福**
 20 ml **10,100円**

収穫期全般を通じ、乱れが少なく揃いがよい。

水 茄 子

水も滴る美男ナス!!
 小袋(約80粒) **700円**
 松島^び交配^{なん} **美 男**
 20 ml **17,800円**

果の長さは目的によって収穫でき、生食用~浅漬用として好適です。
 水が不足すると本来の風味が出ないので、やや多めに灌水して下さい。

多汁性の水茄子!!
 小袋(約50粒) **500円**
 天^し交配^ず **理 し** **ず る**
 500粒 **3,950円**
 2,000粒 **14,200円**

主枝・側枝ともに初期からの収穫物が安定する。8~10cm程度が収穫適期となる。漬物用は、5cm程度の小ナスで収穫。

みずみずしく多汁な水ナス!!
 小袋(約40粒) **480円**
 ダイ^{ゆめ}交配^し **夢 し** **ず く**
 2,000粒 **13,640円**

側枝の発生が強く、2~3葉ごとに着果し多収。漬け物でも生のままサラダでも美味しい。

大 丸 茄 子

熟期が早く着果数が多い米ナス!!
 小袋(約60粒) **580円**
 タキイ^く交配^ろ **く ろ** ^わ **わ** ^し **し**
 2,000粒 **13,200円**

果形は短めの長卵形の大型米ナス。250~300gで収穫適期。

果皮はまっくろ、ヘタは美しい鮮緑!!
 小袋(約10粒) **550円**
 一^{くろ}代^{すけ}交配 **くろすけ(ニュータイプ)**
 100粒 **2,800円**

果実は300~350gのやや長目の大円型。大果になっても種子の充実が遅いので果肉は柔軟、皮もやわらかく食味は上々です。

小 茄 子

小ナス用にも適する超極早生種!!
 小袋(約50粒) **580円**
 タキイ^ま交配^{りょう} **電 馬**
 2,000粒 **15,300円**

小ナス収穫が少し遅れても、通常の長卵形ナスとして収穫・利用ができる。

やわらかい一口用小ナス!!
 小袋(約100粒) **700円**
 松島^ち交配^{まる} **ち び 丸**
 20 ml **15,000円**

果は丸形で上物率が極めて高く、早穫りすると加工に適した一口用の小ナス。果皮はやわらかく品質極上。

◆表示価格は消費税別の価格です。

茄 子 (ナス科)

果
菜
類

ユニーク茄子

これぞ衝撃! 矮性・短節間ナスが新登場!!

ナスがママ

小袋(約10粒) **550円**
100粒 **4,500円**

1株から30~40果以上収穫できる。また、枝の切り戻し(主枝更新)により、さらに長期間の栽培・収穫も可能。収穫遅れには要注意。プランタ・鉢栽培は乾燥しやすく、乾燥傾向だと果皮が厚くなりやすいので、水やりは頻繁に行い、土中水分を適度に保つ。

大きさを生かし、カレーに入れて!!

ダイヤ交配 カレーなインド

小袋(約20粒) **590円**
100粒 **2,000円**

果重は50g~60g、長さ8~10cm。一般的なナスと異なり、1カ所に可愛らしいナスが鈴なりになる。香辛料を効かせたスパイシーな料理や詰め物料理などもおすすめ。

味よくユニークなまんじゅう型ナス!!

宇治交配 京まんじゅう

小袋(約40粒) **500円**
2,000粒 **17,600円**

果重は400g前後のまんじゅう型。バター焼きの他、田楽や煮物、フライやチーズをのせてピザにするのもよい。

外観ユニーク! 美しい豊産白長ナス!!

宇治交配 味しらかわ

小袋(約40粒) **500円**
2,000粒 **17,600円**

果長27cm位になる白長ナスで、煮込み料理に最適。着果性に優れ、曲がり果の発生が極めて少ない。



味しらかわ



縞むらさき



マ坊

夏にこれほどの純白で穫れる品種はない!!

ダイヤ交配 とろーり旨なす(揚げトルコ)

小袋(約20粒) **590円**
100粒 **2,000円**

楕円形、果重最大500g以上、長さ13cm、直径11cm。果皮は通常の白ナスより柔らかく、加熱するとねっとりした食感に。

肉質緻密、なめらかな食感で美味!!

一代交配 縞むらさき

小袋(約9粒) **550円**
100粒 **3,800円**

果実は200gの長卵形。果皮は濃紫色に美しい縦縞が入ります。油を吸いにくい肉質のため、素揚げやオープン料理に最適。

焼ナスにして美味しく、よく成る大長緑ナス!!

宇治交配 長緑

小袋(約40粒) **500円**
2,000粒 **17,600円**

果実は30cm位で首太く、緑色の美しい大長ナスです。果肉はやわらかで甘味が強く、食味抜群です。

とろけるおいしさ! 赤紫色が鮮やか!!

サカタ交配 マ坊

小袋(約60粒) **500円**
500粒 **3,300円**

露地でも作りやすいが、良品収穫には雨よけ栽培がおすすめ。草勢はややおとなしく、定植後の管理がしやすい。着果性がよく、1株から20~40本程度収穫できる。

台木用茄子

複合耐病虫性のトゲなし台木!!

タキイ育成 トナシム

ハイダッシュシード
1,000粒 **5,000円**

青枯病、半身萎凋病、半枯病、ネコブ線虫に複合耐病虫性の台木。トゲが全くなく、根端からの新芽発生も少なく、圃場管理も楽。

一代交配 トルバム・ビガー

ハイダッシュシード
1,000粒 **3,400円**

半身萎凋病、半枯病、青枯病等に強い台木。接木までの生育は遅いので注意。

半身萎凋病と半枯病に耐病性!!

タキイ交配 耐病 V F

小袋(約60粒) **450円**
1,000粒 **4,500円**

台木を穂木より3~7日早まき。

青枯病・半身萎凋病・半枯病に耐えるタフな台木!!

神交配 茄の命

200粒 **1,900円**

栽培中期~後期にかけて草勢が旺盛になり、収量が増えます。トゲがなく、接木作業が容易。穂木より7~10日早蒔きして下さい。

青枯病・褐色腐敗病・半枯病に強い台木!!

神交配 茄の力

200粒 **1,650円**

根が従来の台木と異なり、直根が深く広く伸長します。低温・高温に強く、ハウス栽培から夏秋栽培まで幅広い作型に適します。割節の場合、穂木より5~7日、挿接は10~12日早く播種します。

◆表示価格は消費税別の価格です。

完熟トマト (ナス科)



耐病性 Tm-2⁺B.F1.F2.J3.V.Cf4.LS.N 台木 Tm-2⁺型

CF桃太郎ファイト



耐病性 Tm-2⁺F1.F2.V.LS.N

桃太郎ゴールド



パールト



りんか409

葉かび(Cf9)に強い「桃太郎ファイト」!! 1,000粒 **24,400円**
 タキ交配 **CF桃太郎ファイト** シーエフももたろうペレット 1,000粒 **26,400円**

「桃太郎ファイト」と比べて初期草勢がややおとなしいが、根張りよく、後半までスタミナが持続。
 「桃太郎ファイト」と比べて灌水量は全作型を通して1割程度多くする。青枯病、根腐萎凋病にも耐病性。

小袋(約16粒) **580円**
硬玉で肥大のよい、半促成栽培品種!! 1,000粒 **24,400円**
 タキ交配 **桃太郎ネクスト** ももたろうペレット 1,000粒 **26,400円**

強勢のため極端な若苗定植を避ける。葉が大きめなので、株間は通常より5~10%広めとする。換気は積極的に行い、空中湿度を下げる。半促成栽培に最も適し、抑制栽培にも適する。

夏秋栽培用のおいしい桃太郎!! 小袋(約50粒) **1,750円**
 タキ交配 **桃太郎ギフト** ももたろう 1,000粒 **24,400円**

葉かび病耐病性 (cf9) を持ち、減農薬栽培が可能。
 熟期は早生で、甘味及び酸味は「桃太郎8」と同程度で優れた食味。

葉かび・青枯病に強い!! 小袋(約50粒) **1,750円**
 タキ交配 **桃太郎サニー** ももたろう 1,000粒 **24,400円**

草勢維持のため1~2段目は必ず3果に適果する。3段目以降の草勢の低下が早いので、灌水や追肥のタイミングが遅れないように注意する。夏秋雨よけ栽培で安定した生育を示す。

小袋(約16粒) **580円**
 100粒 **2,900円**
青枯病に強く、食味に優れた完熟トマト!! 1,000粒 **19,900円**
 タキ交配 **桃太郎8** ももたろうエイトペレット 1,000粒 **21,900円**

食味・日持ちとも極上。花痕が小さく秀品率が高い。

作りやすさ抜群の家庭菜園用桃太郎!! 小袋(約29粒) **580円**
 タキ交配 **ホーム桃太郎EX** ももたろうイーエックス 1,000粒 **10,500円**

葉かび病耐病性 (cf9) をもつ。着果がよく、草勢は中強で栽培後半までスタミナがあるので、草勢管理が容易。

橙黄色の桃太郎!栽培容易な完熟トマト!! 小袋(約16粒) **580円**
 タキ交配 **桃太郎ゴールド** ももたろう 1,000粒 **24,400円**

(登録品種名: YE004)
 収穫後の色回りが遅いので、食味を確保するため、できるだけ樹上で着色させて収穫して下さい。

◆表示価格は消費税別の価格です。

単為結果性の画期的、夏秋栽培向け大玉トマト!! 100粒 **3,560円**
サカタ交配 パールト 1,000粒 **32,650円**

定植は第1花開花頃を基本とする。(極端な若苗定植は異常茎の発生を助長するので避ける。)スタミナのある品種ですが、果実の肥大がよいので、早めの灌水・追肥を行い、草勢の維持に努める。

短節間で多収、赤熟収穫向け品種!! 100粒 **2,720円**
サカタ交配 りんか409 1,000粒 **25,100円**

着果性がよく、果実の肥大もよいので樹勢の維持がポイントとなる。極端な葉かきは、裂果・裂皮を助長させるので注意。

食味のよい夏秋栽培向け大玉トマト!! 小袋(約40粒) **1,200円**
サカタ交配 りんか409 1,000粒 **26,000円**

育苗は夜温が低すぎると着果節位が下がる傾向がある。乾燥気味の水分管理では果実が十分に肥大せず、小玉になりやすい。生育全般を通してやや多めの灌水を心掛ける。

極硬玉で裂果に強い夏秋栽培用品種!! 小袋(約21粒) **500円**
サカタ交配 りんか409 1,000粒 **22,000円**

草勢が強い品種の為、栽培前半はややしめ作りを行う。特に1~3段目は必ず着果させ、樹勢の安定をはかる。



ひなた

裂果が少なく食味のよい夏秋・抑制向け品種!! 小袋(約8粒) **450円**
一代ひなた 100粒 **2,770円**
 1,000粒 **25,160円**

草勢はおとなしめで着果性がよく、早生であるため、早めの追肥を心がけ、着果負担による草勢低下に注意する。食味は甘みが強く、酸味とのバランスがよく、コクもあり美味しい。

中玉トマト・調理用トマト (ナス科)

果
菜
類



シンディーオレンジ



Mr.浅野のけっさくⅡ

甘酸のバランスのよい濃厚な味!!

小袋(約15粒) **500円**
 サカタ交配 **シンディースイート** 1,000粒 **22,000円**

裂果の発生が少なく上物率が高い耐病性の中玉トマト。
 果重35~40g。

フルーツのような食感のオレンジ中玉トマト!!

小袋(約13粒) **500円**
 サカタ交配 **シンディーオレンジ** 1,000粒 **34,000円**

果重は45~50gの硬玉で裂果の発生が少なく、房どりも可能。
 節間は非常に詰まるが、子葉のため草姿はすっきりとする。

葉かび病耐病性の高精度中玉トマト!!

小袋(約16粒) **580円**
 タキイ交配 **フルティカ** 1,000粒 **23,000円**

(登録品種名:タキイミディ195)
 糖度7~8度で、果皮は薄く口に残りにくい。裂果が少ない。

鮮やかなレモンイエロー!!

小袋(約14粒) **500円**
 カネコ交配 **イエローオーレ** 100粒 **2,460円**
 1,000粒 **20,500円**

平均果重40g程度。
 1果房当たり8~12果程度で、着果は極めて安定している。

甘さ・うまさを追求した中玉品種!!

小袋(約15粒) **650円**
 松島交配 **Mr.浅野のけっさくⅡ** 100粒 **3,000円**
 1000粒 **24,000円**

極端な節水管理を行わなくても、おいしいトマトが栽培できる。
 1果重30g程度、1果房8~12個着果する。
 草勢はやや強く、栽培後半まで草勢を維持しやすい。

噛めば噛むほど「旨み」が出てくる!

ゼブラ柄中玉トマト!!
 一交代配 **AMAZON** 小袋(約7粒) **550円**
 100粒 **5,300円**

果重は25~30g。一般的な中玉サイズよりはやや小ぶり。
 収量アップの為に生長点付近が柔らかく、淡い鮮緑色となるよう、
 灌水を行う。夏場は裂皮が発生しやすいため、少量多灌水によって、
 水分をできるだけ一定に保つのがよい。
 熟期は大玉トマト並みの晩生となる。

AMAZON 収穫適期カラーチャート

果肉が軟化しにくいので赤みが差すまで熟させ、
 糖度と食味を高めましょう。



糖度9度台

糖度7度台

- 「トマト黄化えそ病」とは...
- アザミウマにより媒介されるウイルス病です。
- 一度発病すると結実した果実もえそ斑を生じ奇形果
- となるため収穫皆無となります。

調理用トマト

調理用トマトの傑作!!

小袋(約8粒) **790円**
 一交代配 **シシリアンルージュ** 100粒 **6,280円**
 1,000粒 **58,650円**

加熱すると旨味が変わる。ピンク系大玉トマトに比べ、リコピンが約8倍、旨味成分**グルタミン酸**が約3倍も多く含まれている。

日本人好みに改良された調理用トマト!!

小袋(約8粒) **790円**
サンマルツァーノ・リゼルバ 100粒 **6,280円**
 1,000粒 **58,650円**

薄皮で生でも美味しい。濃縦長果で揃いが良く果形の曲線が美しい。グリーンバック果になりやすいので窒素過多にしない。カルシウムを積極的に施用する。



◆表示価格は消費税別の価格です。

ミニトマト (ナス科)



C F 千果



CFプチぶよイエロー

単為結果性・複合抵抗性ミニトマト!!

一代交配 **ベにすずめ**

小袋(約12粒) **550円**
100粒 **3,700円**
500粒 **15,300円**

果実は15~20g、糖・酸ともに高く食味良好。極早生で多収。栽培初期から草勢を強めに管理。果数が多い果房は、30~40果に摘果すると、果実の肥大や揃いが良好。

赤ちゃんのほっぺのような新食感!!

松島交配 **CFプチぶよII**

小袋(約7粒) **500円**
100粒 **5,400円**
1,000粒 **51,300円**

果皮がとても薄く、とろけるような食感。糖度が高く風味に富んで、食味は良好。果実は強い光沢があり、1果重13~15g程度。高温期には20~30%の遮光を行って下さい。

「CFプチぶよ」のイエロー品種!!

松島交配 **CFプチぶよイエロー**

小袋(約8粒) **500円**
100粒 **5,100円**
1,000粒 **48,300円**

酸味が少ないので甘さを強く感じ、フルーティーな味わいです。着果数が多すぎると品質、草勢が低下するので、一果房30個程度に摘果し、継続的な追肥を行い、草勢維持に努める。収穫適期は、果実色が黄色からやや濃い黄色に変わった頃です。ただし、高温期では日持ち性が低下するので、やや早いタイミングで収穫する。

葉かび (cf9) と斑点病に強い「千果」!!

タキ交配 **CF千果**

小袋(約16粒) **580円**
1,000粒 **24,400円**

(登録品種名: TTMO19)
異常主茎がやや発生しやすいため、強勢にならないように注意。花数は「千果」よりやや少なく、収量の波は小さい。

オレンジ色で食味良好! 耐病性ミニトマト!!

タキ交配 **オレンジ千果**

小袋(約16粒) **580円**
1,000粒 **24,400円**

(登録品種名: TTMO59)
果重15~20gで、糖度は8~10度。トマト臭が少なく、苦手な方も食べやすい。葉かび病 (cf9)、斑点病に安定した耐病性を示す。

裂果少なく食味抜群!!

宇治交配 **甘っこ**

小袋(約20粒) **500円**
1,000粒 **17,500円**

果実は20g前後、高糖度で酸味とのバランスに優れる。ガクはしおれにくく、新鮮な状態が長く続き、店持ちにも優れる。

◆表示価格は消費税別の価格です。

βカロテン含有量が非常に多いミニトマト!!

カネコ交配 **オレンジパルチェ**

小袋(約13粒) **500円**
1,000粒 **21,700円**
コート種子
600粒 **16,530円**

TOMV (Tm-2a)、萎凋病 (レース1) に耐病性。異常茎になりにくい極早生種。

フルーツ感覚の甘さ!!

カネコ交配 **イエローミミ**

小袋(約11粒) **500円**
100粒 **2,900円**
1,000粒 **24,000円**
コート種子
600粒 **17,600円**

異常主茎 (めがね) 発生が極めて少なく、初期から追込みが出来る、追肥、灌水等の管理が容易です。

惚れた! 大人の芳醇トマト!!

一代交配 **ほれまる**

小袋(約14粒) **900円**
100粒 **3,720円**
500粒 **16,600円**

果実は甘いだけでなく、酸味もあり濃厚で後味がよく、果実が大きめなので食べ応えがある。(果重約25g) 初期生育は強くないように注意する。初期は花数が少なく、低段では果実がやや大きめとなる。

極めて味の良い高糖度ピンク系短楕円ミニトマト!!

一代交配 **シュガリーテール**

小袋(約15粒) **1,100円**
500粒 **26,300円**

草丈が腰の高さまでで勝手に留まる。ネットや紐に枝を固定するだけで栽培カンタン。プランター栽培にもおすすめ。畑栽培の場合、枝が混み合うので、株間は広く100cm程確保。収穫期間は、50~60日の短期集中型。糖度は8~10度。

わき芽はとらず、実をつける新しいタイプ!!

ダイヤ交配 **ジャングル**

小袋(約8粒) **610円**
100粒 **5,100円**

従来の品種と異なり「わき芽かき」や「芯を止めたり」する必要がない。枝分かれ毎に果房がつき、枝が折れてしまっても短期間で着果するので、手間がかからず栽培に失敗しにくいのが特長です。

緑熟の見た目と味のギャップ!!

ダイヤ交配 **ミドリちゃん**

小袋(約8粒) **640円**

薄緑色で完熟する。果重15~20g、糖度8~10度。

かわいく、おいしく、育てやすい!!

ダイヤ交配 **モモちゃん**

小袋(約8粒) **640円**

草勢は強く、ガッチリ生育する。果重15g前後、糖度8~10度。

食味の良い芯止まりタイプ!!

宇治交配 **ぷちっ娘 (各3色)**

各色
小袋(約12粒) **650円**
100粒 **4,000円**
500粒 **16,500円**

・レッド ・イエロー ・オレンジ
草丈20~25cm位の矮性ミニトマト。プランターや鉢植え栽培などに最適。甘みと酸味がマッチしたレッド、スッキリとした甘さのイエロー、美味しさあふれるオレンジと鮮やかな色で食味に優れる。

ミニトマト (ナス科)

果
菜
類

プラム型ミニトマト

肉厚で酸味の少ないプラム型ミニトマト!!

小袋(約15粒) **500円**
1,000粒 **23,800円**

萎凋病 (F:R-1,2)、TMV (Tm-2a)、葉かび病、斑点病に抵抗性。裂果の発生少なく、上物率が高い。房穫りも可能。

肉厚、甘くてフルーツみたい!!

小袋(約13粒) **500円**
1,000粒 **32,650円**

裂果の発生少なく、病気にも強い。食味向上の為に黄熟収穫を心がける。初期草勢がやや強く、異常葉が発生する事があるので、元肥を控える。

育てやすく、初心者にも優しいミニトマト!!

小袋(約8粒) **610円**
100粒 **5,100円**

赤楕円形、果重20g前後。濃厚な甘みとバランスのよい酸味を持つ。大きめで収穫する場合は、16果程度に制限する。ヘタ離れがよく、皮が薄く食感もよい反面、やや割れやすい。

絞らず栽培しても甘い、オレンジ色ミニトマト!!

小袋(約8粒) **610円**
100粒 **5,100円**

果重18~24g、オレンジ楕円形ミニトマト。

鮮やかなオレンジの果実!!

小袋(約7粒) **550円**
100粒 **5,300円**

「怪盗ルビー」と早晩生・草勢・果形はほぼ同じなので、組み合わせ販売が可能。花房ダブル中心でプラム型としては高収量。

甘くてポップな宝石トマト!!

各色
小袋(約7粒) **550円**
100粒 **5,300円**

・ルージュ(赤)・マンダリン(橙)・シトロン(黄) ペル型をしたキュートな外観のミニトマト。食感は硬めで歯切れ良い。ゼリーは少なく、果皮は柔らかく口の中に残りにくい。「マンダリン・シトロン」は、完全着色から数日で裂皮が見られるので、適期収穫を心掛ける。



キャンディーポップ

からみつく甘み!!

小袋(約8粒) **860円**
100粒 **6,880円**
1,000粒 **63,940円**

「ピッコラージュ」に葉かび抵抗性をつけた品種。高糖度で果肉がしっかりしており濃厚。ミネラル、微量元素を積極的に施用することで収量増が期待できる。ミネラル不足は軟化の原因にもなるので注意。

子供も喜ぶ甘いオレンジ!!

小袋(約8粒) **720円**
100粒 **4,570円**
1,000粒 **38,410円**

一般のオレンジ種よりβカロテンを2.5倍も多く含む。

単為結果性を持ち、複合耐病性も兼ね備えた!!

小袋(約8粒) **790円**
100粒 **6,280円**
1,000粒 **58,650円**

果肉の質が良く、豊産性でダブル・トリプルが発生も多く、短節間で裂果にも強い。樹勢を維持するために、こまめな追肥管理を行い3段階着果を確認後、強めに樹を作ることを心掛ける。(窒素の吸収力が強いので注意)水や肥料が切れると樹勢が一気に落ちるので管理に注意。

サクサクとした食感、濃黄色縦長果!!

小袋(約8粒) **860円**
100粒 **6,880円**
1,000粒 **63,940円**

トマトとは思えない柑橘類のような食味が後を引く。樹勢はおとなしめなので樹は強めに、窒素だけではなくミネラルを心掛けた肥培管理をする。

エオリア諸島の宝石ドルチェ!!

小袋(約8粒) **860円**
100粒 **6,880円**
1,000粒 **63,940円**

糖度が8~10度程度。登熟初期から甘みが乗るので収穫しやすい。草勢が強いと裂果の原因になるため、窒素分はやや控えめに、ミネラル・微量元素を積極的に施用する。

赤紫(バイオレット)色ミニトマト!!

小袋(約8粒) **790円**
100粒 **6,280円**
1,000粒 **58,650円**

草勢が強いと裂果の原因になるので、灌水・元肥を少なめにする。肩の色が緑色から紫色に変わったら食べ頃です。



ピッコラカナリア



トスカーナバイオレット

◆表示価格は消費税別の価格です。

ピーマン (ナス科)



早い ← 収穫適期 → 遅い
× ○ ○ △ ×

ピー太郎の収穫適期

果実表面下部にヒビが入り始めた頃が収穫適期。開花から収穫までの期間は、6~8月であれば、4週間程度が目安。



とんがりパワー

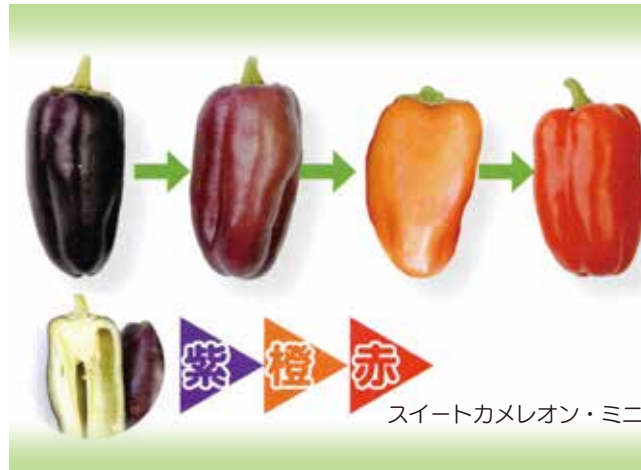

苦くないピーマン! 肉厚ジューシー!!

タキ交配 **ピー太郎** 小袋(約27粒) **580円**
500粒 **7,100円**

成熟直前には糖度が高まり、果面にヒビが出たら収穫適期。長さ約10cm、重さ40g程度のユニークなロケット形。収穫までの日数が長めで着果負担が大きいので、定期的に追肥、収穫以降やや多めに灌水して下さい。

極濃緑で着果性にすぐれ作りやすい!!

タキ交配 **京まつり** 小袋(約22粒) **580円**
1,000粒 **16,100円**

灌水はやや多めに施し、草勢が低下しないよう早めに追肥を行い、草勢維持と果実肥大を促す。

生育旺盛で夏バテ知らずの中型種!!

タキ交配 **京みどり** 小袋(約65粒) **580円**
1,000粒 **6,200円**

分枝力旺盛で成り休みにくく多収。果肉がやわらかく、食味重視の直売出荷に向く。

小袋(約20粒) **600円**

100粒 **1,300円**

500粒 **5,700円**

1,000粒 **10,800円**

果実肥大よく、濃緑で柔らかい。40~50gのやや大果。

味よし・肉厚・ジャンボピーマン!!

ナント交配 **とんがりパワー** 小袋(約20粒) **550円**
500粒 **5,900円**

果長15cm、果重70g前後より収穫となる長果型の大果種。着果過多、強整枝は草勢低下の原因になります。高温・乾燥期には十分に灌水を行う。側枝には基本的に1果だけ着果させる。

ししとう感覚! 種ごと食べられるミニピーマン!!

一代交配 **ししぴー** 小袋(約20粒) **500円**
500粒 **6,650円**

耐暑・耐寒性に優れ、トマトモザイクウイルスに抵抗性をもつ。露地栽培では5~15gを目安に収穫する。

◆表示価格は消費税別の価格です。

カラーピーマン

栽培しやすい極早生パプリカ!!

タキ交配 **フルーピーイエロー** 各小袋(約27粒) **580円**
フルーピーレッドEX 500粒 **7,100円**

開花後60日前後で着色・完熟するやや長めのベル型。株の負担を軽減し、長期にわたり草勢を維持することが良品多収のポイント。

着果性に優れたカラーピーマン!! 混合小袋(約9粒) **1,200円**

宇治交配 **パプリ娘** 各小袋(約5粒) **550円**

100粒 **6,800円**

果実は120g前後となり、開花後55日位から収穫。定植適期の苗の大きさは、一番花が開花する直前です。

成り疲れしにくく、品質と着果性に優れる!! 3色混合小袋(約9粒) **1,200円**

一代交配 **パプミディー** 各色小袋(約5粒) **550円**

各色100粒 **6,800円**

果実は80~100g位でブロック型。夏期の高温下でも着果がよく、収量性も安定している。家庭菜園にも最適。

手のひらサイズのミニパプリカ!! 混合小袋(約12粒) **1,650円**

一代交配 **ちびパプ** 各色小袋(約5粒) **650円**

各色100粒 **8,000円**

・レッド・ゴールド・オレンジ・パープル
果重は40~60g(パープルは15~40g)くらいの可愛いミニサイズ。開花後55日位で収穫期となる。着果性の高い品種なので、誘引はしっかりと行い、早めの灌水と追肥を心がける。

【パープルに関する注意点】着果後から紫色となり、完熟するとオレンジ色になる。収穫のタイミングは、変色を始める直前ですが、それは未熟果を収穫する事になり、他3色と比べると果肉の厚みや糖度は若干少なくなります。

営利栽培向けに! 根が強く長期栽培に好適!!

ダイヤ交配 **ぷちピープロ(全5色)** 各色小袋(約10粒) **1,250円**
100粒 **11,000円**

・レッド・イエロー・オレンジ・オリーブ・チェリーブラウン
直径2~3cm位の果実は、まるで果物のような甘さと香りが楽しめる。ミニフルーツカラーピーマン。種が少なく、ヘタも小さいので調理が容易。

色変わりパプリカ!!

スイートカメレオン・ミニ 小袋(約10粒) **1,250円**
100粒 **11,000円**

1株で、紫→オレンジ→赤に色変わりする。どの色で収穫してもよい。果重40~50g、果長7cm前後。タネはヘタの部分に集中し調理が容易。

なんばん・ししとう (ナス科)

果
菜
類



福耳シロー

サラダ甘長



ほぼ実物大

ビキーニョ

魔女の杖

サイズもおいしさもさらにパワーアップ!!

サカタ交配 福耳シロー 小袋(約25粒) 400円
500粒 5,400円

「福耳」よりはやや大型となる。果肉はやや薄めで首部のしわが深く、食感が非常によい。やや若どりするか、辛みの強いタネとワタを外せば、ほどよい辛さになる。

食味のよい多収の甘長とうがらし!!

タキ交配 甘とう美人 小袋(約35粒) 580円
500粒 5,100円

果長15cmの頃が収穫適期。株の負担を軽減し、長期にわたり草勢を維持する事が、良品多収のポイント。

なんと生食!サクサク新食感!!

ナント交配 サラダ甘長 小袋(約20粒) 550円
500粒 6,500円

収穫サイズは果長10cm、果径2cm、果重15g位。株間は60cm以上広くとり、畝幅150~180cm。一条植えとし主枝4本仕立てで誘引。追肥が遅れないよう、乾燥させないように努める。収穫遅れは辛味の発生があるので、果長10cmを目安に収穫する。

辛味成分がほとんどなく、柔らかくおいしい!!

濃交配 甘長娘 小袋(約18粒) 400円
100粒 1,750円
500粒 6,300円

果長15cm程度、株当たりの収穫個数が多く、収量性が高い。収穫ははじめ頃から2~3週間ごとに追肥、夏期には適切に灌水する。

超大長で品質よい豊産種!!

おおなが 大長なんばんロングエース 小袋(約170粒) 300円
20 ml 2,760円
1 dl 10,260円

果長12~15cmとなり、極早生で辛味は少しある。

鈴成り多収フルーティーな香り!!

ビキーニョ 小袋(約20粒) 500円
100粒 1,980円

ブラジルのレストランでは、このピクルスを置いているほど定番。ピクルスの他、形を生かして丸ごと炒める。果長3cm。細かく分枝するので、支柱誘引、フラワーネットなどを利用するとよい。

ちょい辛ひもとうがらし!!

ダイヤ交配 魔女の杖 小袋(約20粒) 500円
100粒 1,980円

果長20cm。太めでねじれるちょい辛「ひもとうがらし」。完熟前にはオレンジ~赤の「まだら紐」に。

「大和の伝統野菜」真っ赤になれば甘さ倍増!!

ナント育成 紫とうがらし 小袋(約30粒) 550円
20 ml 5,700円

長さ約5cm。果皮色はナスのような艶のある濃い紫色で、追熟すると赤くなる。プランター栽培でもたくさん穫れる。肉厚で佃煮、油炒め等に向き、熱を加えると緑色に変わる。

緑で激辛!赤で激うま辛!!

一代交配 激辛番長 小袋(約20粒) 550円
500粒 6,500円

果長14~20cm位。青果で穫れば辛味少ない。辛味成分は環境や肥料等により変わる事があります。また、辛味を感じる強さは個人差があります。

とにかく辛い!!

げきがらとうがらし 小袋(約130粒) 300円
20 ml 2,380円

赤とうはもちろん、青とうのうちから既に辛味を持つ。

ししとう

上物率高く、スタミナのある早生多収種!!

サカタ交配 翠臣 小袋(約30粒) 400円
20 ml 9,200円

収穫は果長5cm、果重3gを標準とする。育苗時から草勢が強いので、定植遅れないように管理する。

揃い抜群で、2~3割増収となる優良種!!

武蔵野交配 つばきグリーン 小袋(約70粒) 850円
20 ml 13,300円

草勢が強く分枝が多いので、整枝をこまめに行う。乾燥・肥料切れは生育の停滞を起し、着果周期が乱れ、総収量の減少を引き起こすので、追肥・灌水を適宜行い、草勢の維持に努める。

ウイルス病に強い!とっても作りやすい!!

ナント交配 L3 葵ししとう 小袋(約20粒) 550円
1,000粒 7,600円

PMMOV (P1,2) に抵抗性 (L³) を持つ。草勢強めに安定し、果形安定、多収性。着果は3番花以降にして、株張りを重視。水分要求量の多い品種なので、灌水は控えないようにする。収穫遅れがないように留意する(果実の凹み、曲がりの予防)。

やわらかくて良食味!長期間多収!!

ししとう 小袋(約135粒) 320円
2,000粒 3,850円

◆表示価格は消費税別の価格です。

レタス (キク科)



マリア



サウザー



晩抽ロマリア

玉肥大のよい晩抽・中早生種!!

タキイ 育 成 マ リ ア

コート種子
小袋(約100粒) **350円**
5,000粒 **6,400円**

外葉数が多いので、外葉欠落による異常球の発生が少ない。
有機栽培や減肥栽培に適する。

変形球が少ない晩抽早生種!!

タキイ 育 成 サ ウ ザ ー

コート種子
小袋(約100粒) **350円**
5,000粒 **6,400円**

(PVP) (満了日: 2022年12月16日)
気温による球形の乱れや異常結球の発生が少ない。

形状安定性が非常に高い極早生品種!!

ウエキ 育 成 ラ プ ト ル

小袋 **310円**
20 ml **6,000円**
コート種子
100粒 **300円**
5,000粒 **8,000円**

サリナス系×エンパイヤー系の極早生品種。
生育前半(球の肥大期)の低温により、切り口が突出する事がある。
定植後~結球期の干ばつは分球やボカ球(重くならない状態)の発生につながるの、干ばつの時は適度な灌水を行う。

適応性が広く、根腐病レース1耐病性品種!!

フリフリッカー

小袋 **300円**
ペレット種子
5,000粒 **6,800円**

外葉が多く、肉厚なため、曇天や長雨後の急激な日照が原因で発生する株のしおれや日焼け症状の発生が少ない。

歯切れと食味のよい半結球ミニレタス!!

タキイ 育 成 マ ノ ア

小袋(約740粒) **320円**
20 ml **800円**

コブシ大ぐらいのコンパクトな超極早生の半結球レタス。
耐暑性強く、密植に適し作りやすい。

肉厚の新食感ミニレタス!!

レ ネット

コート種子
小袋(約40粒) **250円**
1,000粒 **3,000円**

外葉コンパクトで密植栽培ができる。(球重150~200g)
生育期間が極めて短いため、若苗定植とし、堆肥を十分に施し肥料切れを起こさないように栽培する。栽植耕間は15cm程度の密植。

色どり鮮やかなレッドミニレタス!!

レッドレネット

コート種子
小袋(約40粒) **250円**
5,000粒 **3,000円**

葉はテリのある濃赤色で葉肉が厚く、葉色のコントラストが美しい品種です。

高温期に栽培容易で良食味な晩抽ロメインレタス!!

タキイ 育 成 晩 抽 ロ マ リ ア

ペレット種子
小袋(約100粒) **350円**
5,000粒 **11,800円**

登録品種(品種名:TLE488)
施肥量は玉レタスより2割増を目安とする。
元肥主体で速効性の肥料を施し、干ばつ時は早めに灌水する。
従来種よりも結球性に優れた反面、生育スピードが早いので、計画的な作付けと収穫を心掛ける。

鮮やかな濃赤色となるレッドロメインレタス!!

ウエキ 育 成 レッドロメイン RR-1

コート種子
小袋(約50粒) **300円**
5,000粒 **11,300円**

日光が当たらない部分は緑色となり、外葉を外した際の赤色とのコントラストが美しい。べと病、斑点細菌病の発生に注意する。

みずみずしい茎を食べる新しい野菜!!

ケ ル ン(山くらげ)

小袋(約290粒) **300円**
10 ml **2,150円**

茎の長さが30cm、太さが4位で収穫する茎レタス。
収穫後下葉を取り、皮をむいて湯通しする。

サラダだけじゃもったいない!!

ナント 育 成 炒 チ ャ オ

小袋(約200粒) **300円**
20 ml **4,300円**
コート種子
1,000粒 **2,250円**

結球部分は玉レタス、外葉はリーフの葉質。サラダ・炒め物・鍋物など。
株間、条間共に15cmで300g、25cmで400g~500g、30cmで600g~700gの収穫が可能。



マノア



レネット

◆表示価格は消費税別の価格です。

リーフレタス (キク科)

葉
菜
類



グリーンジャケット



サマールージュ



ファインレッド



岡山サラダ菜

チップバーン発生が少ない濃緑晩抽種!!
タキイ **グリーンジャケット**
 育成

登録品種 (品種名: TLE460)
 病害に強く、栽培容易です。晩抽性と耐暑性に優れた濃緑種。

べト病と根腐病に強い春・秋どり!!
タキイ **グリーンブーク**
 育成

品種登録出願中 (品種名: TLE557)
 抽苔は比較的遅く、低温ストレスによるわき芽発生が少ない。

鮮紅色で耐病性にすぐれる極晩抽レッドリーフ!!
タキイ **フレアルージュ**
 育成

品種登録出願中 (品種名: TLE579)
 温度移行期に発生しやすいサビ病や肋部のアントシアン着色の発生が少なく、高温期中心に幅広い作型に適する。

鮮赤色でボリュームに優れる極晩抽種!!
タキイ **サマールージュ**
 育成

登録品種 (品種名: TLE416)
 葉先は鮮やかな赤色で、長雨や曇天続きでも発色が安定する。高温期でも芯葉の伸びが旺盛で、ボリュームのある極晩抽種。

高温期にも赤色鮮やかなサニーレタス!!
トーホク **ファインレッド**
 育成

播種後50~60日で収穫できる早生種。高温期にも赤色の発現がよく、赤色と緑色のコントラストがすばらしい。

葉肉厚く、フリルが強い!!
ウエキ **ハンサムグリーン**
 育成

(品種名: ハンサムグリーン)

暑さ・寒さにも強く、栽培容易!!
おか **岡山サラダ菜**
 やま

草勢旺盛で栽培容易なサラダ菜。肉質はやわらかく、品質良好。

定植から55日で収穫できる極早生トレビス!!
ジュリエッタ
 育成

極早生でありながら肥大性があり、収穫性にも優れる。

ベビーリーフ

収穫が楽しみ! ミックス種子
菜っぱミックス 小袋 **250円**

ベビーリーフ (草丈10~15cm) 用に最適な、10種類の葉物野菜のミックス。赤・緑・黄色系の混合で、葉形は長卵形、切れ込みの深いギザギザ形、縮れるタイプなど変化に富む。

レタスマックス 小袋 **250円**

ベビーリーフに最適な、8種類のリーフレタス+エンダイブ+ビートの合計10種類のミックス種子。

見て美しく、食べて美味しいニューレタス!!
ガーデンレタスマックス 小袋(約1,170粒) **300円**
 20 ml **1,200円**

葉色が赤や緑の5種類のレタスがミックスしてある。ベビーサラダや大株で利用。

ベビーリーフ向けのリーフレタスマックス!!
タキイ **ガーデンベビー**
 育成

7種類のミックスで異なった彩りや葉形を楽しめる。草丈10~15cmで揃いよく、プランター栽培やトレイ栽培など、幅広く楽しめる。

食卓に彩りを! 7種類の野菜の味と香りの競演!!
フランス **サラダセット** 小袋(約2,000粒) **390円**

リーフレタス (赤・青)、エンダイブ、サラダ菜、チコリ (赤・青)、クレソン、7種類の種子を混合。

根を残し、地面より少し上で摘むと何回か収穫できます。



トレビノ



ガーデンベビー

サラダの彩りに!!
トレビノトレビス 小袋(約18粒) **400円**
 1,000粒 **8,900円**

球重約300~400gで、ソフトボール大に結球する。独特な苦味が、肉料理の付け合わせなどにも最適。

◆表示価格は消費税別の価格です。

ほうれん草 (アカザ科)

早春・晩秋蒔

4月～6月、8月～9月

強度の萎凋病耐病性品種!!

小袋(約750粒) **200円**
 サカタ交配 **ミラーージュ** プライマックス M3万粒 **4,700円**

(3月中旬～4月中旬、8月下旬～9月蒔)

べと病レース1～7に抵抗性。「プライトン」では伸びが足りない、「ミストラル」「クロノス」では抽苔が心配という場面でお試し下さい。

晩抽性でべと病レース1～8抵抗性!!

小袋(約850粒) **300円**
 サカタ交配 **トリトン** S-プライマックス M3万粒 **4,700円**

(4月～5月、7月～8月蒔)

収穫期前後の生育速度が比較的ゆっくりなので、在圃性がある。ハウス栽培では、通常より土壌水分をやや多めにして、生育を促す。

萎凋病耐病性、べと病R-1～4抵抗性!!

小袋(約850粒) **300円**
 サカタ交配 **プライトン** プライマックス M3万粒 **4,700円**

(4月～5月、7月～8月蒔)

6月播種を避ける。高温になると生育が緩慢になるので水を与えて伸長させて下さい。

在圃性・収量性が優れる多収型ほうれん草!!

小袋 **300円**
 サカタ交配 **ハイドン** S-プライマックス M3万粒 **5,200円**

(3月、9月中旬～9月下旬蒔)

葉枚数が多く葉軸が大きくなるため、収量性が高い。中生クラスの生育速度である一方、在圃性が高く、とり遅れの恐れが少ない。

葉色が濃く、光沢のある晩抽性品種!!

小袋 **360円**
 カネコ交配 **晩抽サンホープ** ほんちゅう いきいきプライミング M3万粒 **4,700円**

(4月中旬～5月上旬、7月上旬～8月中旬蒔)

べと病レース1～5に抵抗性がある。

軸が軟らかく弾力があるので、調整作業が容易にできる。有機質に富んだ土作りを行い、低日照時期は過灌水に注意して、土壌が多湿にならないようにする。



晩抽サンホープ

生食用

低温伸長性のよい赤軸ほうれん草!! 小袋 **215円**

1 dl **480円**
 タキイ交配 **早生サラダあかり** 1 l **4,200円**

(8月中旬～9月下旬、2月～3月蒔)

比較的抽苔が早いので、春の栽培では生育を順調に進め、収穫遅れに注意。秋どり・春どりに最適。

収量性・作業性・耐病性を兼備!!優れた耐暑性!!

エボプラム種子 小袋 **425円**
 タキイ交配 **タフスカイ** AM3万粒 **4,800円**

(3月～4月、8月～9月中旬蒔)

べと病レース1～12、14、15に抵抗性をもち、萎凋病にもトップレベルの耐病性をもつ。気温が高い時期では、過度の密植を避け、株間を広げることで株張りのよい生育を促す。
長日条件下で抽苔しやすい5月～7月播種は避ける。

収量性と作業性を兼備!!

エボプラム種子 小袋 **425円**
 タキイ交配 **福兵衛** AM3万粒 **4,800円**

(9月、2月中旬～3月下旬蒔)

べと病に強い秋・春どり早生種。(べと病レース1～12、14、15に抵抗性)根がたく湿害に強い。

収量性と作業性を兼備!!

エボプラム種子 小袋 **425円**
 タキイ交配 **伸兵衛** AM3万粒 **4,800円**

(9月上旬～10月中旬蒔・2月中旬～3月下旬蒔)

低温伸長性がよい秋冬どり早生種。低温期の栽培では被覆資材を活用し、生育を促進する。べと病レース1～12、14～16、19に抵抗性を持つ。

高温期でも生育スムーズ!!

小袋 **300円**
 一代交配 **金の夏** 1 dl **860円**

(3月～5月蒔、7月～8月蒔)

べと病レース1～11・13・15に抵抗性をもち、軟弱徒長しにくく、夏作でも軸太の大葉に仕上がりが、ポリウム満点。発芽には他品種よりも多くの水分を要求。播種前の灌水はたっぷりを行い、乾燥しないように注意。

耐暑性、萎凋病耐性にも優れる!!

トーホク交配 **フォルテシモV** フィ 小袋 **300円**
 3万粒 **4,900円**

(2月上旬～4月中旬、8～9月蒔)

べと病レース1～14抵抗性。剣葉種としては晩抽で、温暖な気候でも徒長しにくく、春・秋まきに適します。

ちぢみほうれん草

甘く肉厚な「ちぢみほうれん草」の新定番!!

ダイヤ交配 **寒味極** 小袋 **430円**
 1万粒 **1,750円**

(3月中旬～4月上旬蒔、9月～10月蒔)

生育速度はじっくり型だが、極濃緑葉となり、光沢がある。肉厚で、風味・甘みがあり、特に降雪後の食味は最高。
(初霜の降りる45日前までには播種)

耐寒性・耐病性に優れた寒締め品種!!

小袋 **370円**
 ゆき交配 **雪美菜02** 70 ml **740円**
 3万粒 **5,190円**

(9月蒔)

株揃い良く、収量性にすぐれる。開張性で株が広がるので条間20cm、株間10cmを目安とする。糖度をあげるには寒さにあてる必要があるため、収穫は12月中旬以降が目安。

◆表示価格は消費税別の価格です。

ほうれん草 (アカザ科)

夏蒔用

5月~8月中旬

作業性と耐暑性に優れた極濃緑・晩抽品種!!

トーホク交配 **モ デ ラ ー ト** 小袋 300円
3万粒 4,900円

(4月~8月中旬蒔)

べト病レース1~12、14、15に抵抗性。晩生種としては葉枚数が多く、収量性に優れる。
北海道など一部地域では、5月下旬~6月蒔きで抽苔の危険性がある。

極晩抽性!べト病R-1~8抵抗性品種!!

トーホク交配 **ネ オ サ イ ク ロ ン** 小袋 300円
M3万粒 4,900円

(4月下旬~8月上旬蒔)

生育スピードは比較的ゆっくりで、その分株張り性、在圃性に優れる。本葉4枚までは立枯れ予防のため灌水は控える。ただし、過度の乾燥は禁物です。

サカタ交配 **カ イ ト (SC8-422)** S-プライマックス M3万粒 5,300円

(5月~7月下旬蒔)

べト病レース1~8に抵抗性、萎凋病に耐病性をもつ。水分を好むので、乾きやすい圃場ではこまめに灌水するのがポイント。抽苔の危険性が高い6月蒔きも可能。ただしストレス負荷が高いと、抽苔する場合があります。

強度の萎凋病耐病性!晩抽の剣葉!!

サカタ交配 **ジ ャ ス テ イ ス** プライマックス 小袋(約870粒) 300円
M3万粒 5,100円

(4月上旬~8月中旬蒔)

べト病レース1~9、11~15に抵抗性をもつ。草勢強く耐暑性があり、高温期でも生育遅延などの障害が起きにくい。
北海道の5月中旬~7月中旬の蒔きは避ける。

晩抽性の春~夏まき用品種!!

一代交配 **サ マ ー ビ ク ト リ ー** 発芽促進処理 3,000粒 480円
3万粒 4,350円

(5月~8月中旬蒔)

べト病レース1~5抵抗性。立性で株張りよく、濃緑色の肉厚で、葉先がやや尖る浅切れ広葉タイプ。

べト病 (R-1~7) 抵抗性!!

カネコ交配 **サ ン ホ ー プ セ ブ ン** いきいきプライミング M3万粒 4,800円

(4月中旬~8月下旬蒔)

春先の生育は比較的早い方ですが、高温乾燥期は生育が停滞する場合がありますので、遮光や灌水を行って生育を促進させて下さい。
(北海道の5月中旬~6月下旬蒔きは除く)

秋蒔用

8月15日以降~年内収穫

昔ながらの葉形に作業性と収量性を兼ね備えた!!

サカタ交配 **寒 締 め 吾 郎 丸** 小袋(約1250粒) 200円
プライマックス M3万粒 4,700円

(9月蒔)

切葉の東洋系品種。葉柄が極めて柔軟なため、厳寒期に開帳型になっても、収穫時に葉折れしにくい。アクが少なく甘みがある。

超多収の秋まき用剣葉種!!

サカタ交配 **ト ラ ッ ド 7** セブン 小袋 300円
M3万粒 4,700円

(9月~10月中旬蒔)

べト病レース1~7抵抗性。低温伸長性に優れ、作りやすい。越冬ハウレンソウや寒締めハウレンソウ向き。
収穫を重視する産地に適している。

極濃緑、剣葉でべト病R-1~7抵抗性!!

サカタ交配 **ク ロ ノ ス** プライマックス 小袋(約870粒) 300円
M3万粒 4,700円

(9月~10月上旬蒔)

耐湿性・耐寒性に優れ、非常に作りやすい。9月初旬蒔の場合、葉柄が伸びやすいので注意する。
葉色の濃いほうれん草を好む産地に適している。

適応性が広い多収型ハウレンソウ!!

サカタ交配 **ド ン キ ー** プライマックス M3万粒 5,100円

(9月、3月中旬~3月下旬蒔)

べト病レース1~11、13、15、16に抵抗性。立性で隣の株との葉の絡みが少なく、軸折れもしにくいので、収穫作業性が非常に優れる。

べト病R-1~10抵抗性!作業性と味を両立!!

エポプライム 小袋 320円
タキイ交配 **弁 天 丸** M3万粒 4,800円

(9月、2月中旬~3月下旬蒔)

株間はやや広めにし、ゆっくり生育させる。(条間15~20cm、株間5cm) 根張りが強く、多雨などによる過湿害にも比較的強い。
低温下の栽培では特に葉柄の糖度が上がる。

べト病レース10抵抗性!!

タキイ交配 **牛 若 丸** 小袋 320円
M3万粒 4,800円

(9月、2月中旬~3月下旬蒔)

葉は肉厚の大葉で、葉柄が太く株張りがよいため収量性に優れる。

収量性・作業性兼備の在圃型秋冬どり種!!

エポプライム 種子 小袋 425円
タキイ交配 **寒 兵 衛** AM3万粒 4,800円

(9月、2月中旬~3月下旬蒔)

葉数型でじっくり生育するため、株張りがよく多収で在圃性に優れる。耐寒性に優れ、低温による軸割れが起こりにくい。

食味抜群!べト病に強い秋冬どり剣葉種!!

小袋 320円
1 dl 480円
タキイ交配 **冬 ご の み** 1 l 4,200円

(9月蒔)

ハウレン草特有のアクが少なく、甘みが強い。葉は切れ込みの深い剣葉形。年内までに生育を進めておき、低温によって糖度が増したものを順次収穫。

◆表示価格は消費税別の価格です。

葉
菜
類

ブロッコリー (アブラナ科)



頂花蕾収穫後から約30日で
大きな「セカンドドーム」が穫れる!!
夢ひびき



スピードドーム052

頂花蕾・側枝兼用

太い側枝も穫れるセカンドドーム型!!

ナント交配 夢ひびき

播種後85~90日で収穫できる極早生品種。
セカンドドーム(大きな側枝)を狙う際は、肥料切れを避けるために頂花蕾収穫時に追肥を施し、生育を促す。肥料切れや急激な気温低下ではアントシアンが発生するので、むやみな遅まきは避ける。

小袋(約90粒) 550円
20 ml 7,200円
コート種子 5,000粒 16,100円

花蕾の形状・しまりよい中早生種!!

タキ交配 ハイ ツ エス ピー

定植後65日で収穫。
初期生育が旺盛なので、特に早い作型で問題となりやすいボトニングの発生も少なく、作りやすい。

小袋(約160粒) 580円
2,000粒 6,200円
コート種子 5,000粒 17,100円

側枝もとれる早生種!!

Ｂ交配 すばる

播種後95日で収穫できる。
側枝はやや多く、早まき多肥では一層多くなる。
寒さに合うと花蕾に紫色が少し付着する。

小袋(約100粒) 500円
20 ml 6,200円
コート種子 5,000粒 15,500円

品質のよい花蕾がとれる中早生種!!

サカタ交配 緑嶺

播種後105日前後で収穫期となる中早生種。
栽培適応性広く、耐病性も強い。

小袋(約110粒) 400円
20 ml 6,000円
コート種子 5,000粒 12,400円

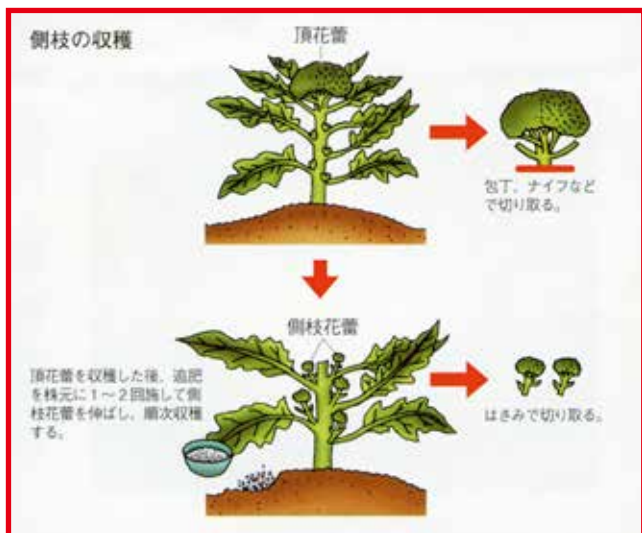

◆表示価格は消費税別の価格です。

頂花蕾どり専用

立性で、耐暑性のある極早生種!!
F1 ジェットドーム

播種後80~85日で収穫となる極早生種。やや若苗で定植、活着をよくし、初期生育を順調にすることでボリュームのある花蕾となる。
早まき・遅まきはボリューム不足など、品質低下の原因となる。

小袋 660円
20 ml 8,940円
コート種子 5,000粒 20,960円

栽培適応性の広い早生品種!!

サカタ交配 ピクセル

播種後90日前後で収穫できる。
収穫期がよく揃い、一斉収穫に適する。高冷地、冷涼地の8月どりでは、高温障害が発生する場合がありますので注意が必要。

小袋 400円
2,000粒 6,800円
コート種子 5,000粒 18,300円

低温伸長性に優れる中早生品種!!

サカタ交配 おはよう

播種後95日前後で収穫できる。
土質や栽培時期によって、施肥設計を変える必要がある。細菌性の病気にはあまり強くないので、予防的防除に努める事が大切です。

2,000粒 6,800円
コート種子 5,000粒 18,300円

耐暑性に優れた濃緑極早生種!!

サカタ交配 SK9-099

播種後90日前後で収穫できる。収量性、適応性、収穫揃いに優れる。耐暑性に優れ、キャッツアイ、死花が少なく、濃緑な花蕾が収穫でき、日持ちにも優れる。8月穫りにおすすめ。
※極端な早播きでは、短茎になりやすいので注意。

コート種子 5,000粒 18,300円

高温期でも栽培安定!はやての如く早い!!

ナント交配 夢はやて

80~85日で収穫できる超極早生。花蕾はボリュームがあり、ピーズはキメ細やかで粒が揃う。肥切れや急激な気温低下ではアントシアンが発生するため、極端な遅まきは避ける。

20 ml 7,200円
コート種子 5,000粒 16,100円

暑さ・寒さに対する環境適応能力が高い!!

ナント交配 夢あたる

高温時期の定植でも重厚なドーム形状と細やかなピーズで花蕾安定。肥料吸収の良い品種のため、特に高温期栽培においては花蕾腐敗を防ぐために、多肥栽培を避ける。播種後100~105日タイプ。

コート種子 小袋(約40粒) 450円
5,000粒 18,500円

茎がともおいしい茎ブロッコリー

サカタ交配 スティックセニョール

品種名: スティックセニョール
播種後90日前後で花茎の長い頂花蕾が収穫できる。頂花蕾収穫後、細長い小型側花蕾が合計15本程収穫できる。

小袋(約85粒) 400円
10 ml 5,200円

アスパラ感覚!スティックタイプのブロッコリー!!

ダイヤ交配 スティックコーリー

定植後85日前後。頂花蕾収穫後に側花蕾が十数本収穫できる。株間33~35cmを目安にする。元肥を通常ブロッコリーの施肥より2割程度多く施し、出蕾までに十分に外葉を生育させる。

小袋 420円
10 ml 3,700円

花椰菜(カリフラワー) (アブラナ科)

葉
菜
類



ネオ・スパイラル



ホワイトパラソル



オレンジ美星



バイオレットフィン

非常にコンパクトな密植栽培用品種!!
サカタ交配 美星
 ファイルムコート
 小袋(約100粒) **400円**
 2,000粒 **4,600円**

定植後70日前後で収穫できる耐暑性に優れた早生品種。
 直径10cm程度(約350g)での収穫が可能です。

色白で収穫揃いの良い超極早生種!!
武蔵野交配 パールホワイト
 小袋 **550円**
 20 ml **6,500円**
 コート種子
 5,000粒 **14,540円**

定植後約45日で収穫期になる超極早生種。
 草姿は立性で密植可能。草勢がやや大人しいので、肥料をやや多めに
 施肥し、初期生育を促進させる。

純白で緻密な花蕾の早生種!!
渡辺交配 ホワイトベル
 小袋(約60粒) **400円**
 2,000粒 **7,700円**
 コート種子
 5,000粒 **20,500円**

定植後約70~75日前後で収穫できる早生種。
 重さ800g程度によく揃う。花蕾は凹凸が少なくて形がよい。

ボリュームのある超極早生種!!
武蔵野交配 ホワイトパラソル
 小袋 **600円**
 20 ml **6,900円**
 コート種子
 5,000粒 **14,900円**

定植後40~45日で収穫できる。
 花蕾は純白で、凹凸が少なく緻密で、超極早生品種としては大型で、
 重量感があり、直径14cmで約800gになる。

耐暑性に優れ、形状良好な早生種!!
一代交配 ネオ・スパイラル
 小袋(約25粒) **400円**
 1,000粒 **9,200円**
 コート種子
 5,000粒 **10,500円**

秋どりでは定植後90日前後で収穫できる。
 高温による生理障害の発生や花蕾頂の変形が少ない。

彩り鮮やか手のひらサイズ!!
サカタ交配 オレンジ美星
 小袋(約150粒) **580円**
 2,000粒 **5,800円**

定植後約65日で収穫できる早生種。加熱調理後も鮮やかなオレンジ
 色を保つ。収穫期が高温になると、発色が鈍る場合があるため、無理
 な早まき、遅まきを避ける。

加熱してもオレンジのまま!
結束不要な中早生種!!
タキイ交配 オレンジブーケ
 小袋(約150粒) **580円**
 20 ml **6,400円**

(品種名: オレンジドーム)
 定植後70~75日で収穫できる中早生種。株間は40~45cmと広く取
 り、密植を避ける。

濃紫色の花蕾! 茹でると鮮緑色!!
タキイ交配 バイオレットフィン
 小袋(約100粒) **425円**
 20 ml **6,400円**

定植後70日余りで収穫。株間を40~50cmと広く取り、光を当てる
 のが着色をよくするコツです。

色鮮やかな濃紫色で料理の色添えに!!
武蔵野交配 パープルフラワー
 5 ml **9,700円**
 コート種子
 小袋(約30粒) **500円**
 1,000粒 **14,600円**

定植後100日で収穫期になる。生で食すこともできるが、茹でても
 青紫色のまま。

作りやすくて美しい緑カリフラワー!!
宇治交配 連峰
 小袋(約30粒) **350円**
 1,000粒 **7,000円**

定植後約80日で収穫できる中生種。在圃性にも優れており、収穫後
 のゆるみも遅い。株間は40cm程度とする。

甘さ抜群のスティックカリフラワー!!
ダイヤ交配 カリフローレ80
 小袋(約50粒) **315円**
 ペレット種子
 1,000粒 **6,050円**

定植後65~75日で収穫可能。通常のカリフラワーと異なり、固
 く締まらない頂花蕾を房ごとカットしてスティック状に利用す
 る。やや過熟の状態では花梗(茎部)を伸ばして収穫。純白の花蕾
 と鮮緑色の軸のコントラストが美しく、茹でるとさらに発色よ
 く、食味も良好。



カリフローレ80



調理サイズのカリフローレ

夏・秋に収穫できる早生種!!
ダイヤ交配 リゾットビアンコ75
 コート種子
 小袋(約50粒) **490円**
 1,000粒 **3,310円**

定植後夏場60日、秋75~80日で収穫適期。樹が旺盛で、株を
 しっかり作れば花蕾は25cm程まで大きくする事も可能。

甘い!旨い!やわらかい!
シュガーカリフラワー!!
一代交配 ゆきのこ65
 コート種子
 小袋(約40粒) **450円**
 1,000粒 **4,200円**

通常サイズでも収穫可能だが、花蕾を膨らませて小花蕾の茎を
 伸ばす事で、甘く美味しい部分を太らせる。
 霜などに長期間さらされると品質が低下するため(アントシアン
 や褐変など)、極端な遅蒔きは避ける。

◆表示価格は消費税別の価格です。

甘 藍・特殊甘藍 (アブラナ科)

大きさはソフトボール大のミニタイプ!!
手交 治配 ミニックス 40
 小袋(約100粒) **350**円
 2,500粒 **5,900**円
 コート種子
 5,000粒 **13,600**円

定植後40~50日で収穫できる。
 球重500~800g前後で、株間20~25cmの密植栽培に向く。

たけのこ形極早生種! 萎黄病抵抗性!!
一 代 交 配 み さ き
 小袋(約100粒) **400**円
 20 ml **5,450**円

一球重1.2kgでよく揃い、葉肉やわらかで生食向き。
 定植後60日位で収穫。密植栽培が可能。

生食で美味しい早生小型ボール!!
サカタ 交 配 アーリーボール
 小袋(約85粒) **400**円
 20 ml **5,450**円

定植後60日前後で、一球重1.2kg程度。萎黄病抵抗性。

食味のよい極早生種!!
サカタ 交 配 金系 201号
 小袋(約65粒) **400**円
 2,000粒 **5,350**円

球は肥大性優れ、一球重1.4kg前後。
 やや重粘な土質でも作りやすい。

球形が安定した春蒔き早生種!!
トーホク 交 配 初恋
 小袋(約140粒) **630**円
 3,000粒 **5,500**円

裂球が遅いので収穫期間が長くとれます。萎黄病に強く栽培しやすい品種で、密植栽培にも適しています。

うまくて割れない!!
北交 越配 やひこ A号
 小袋(約300粒) 円
 20 ml 円

耐暑性があり、草勢が強く締まりのよい扁円形となる。葉質は厚く、甘味強くやわらかい。



み さ き



潮 岬



恋 路



新 藍

中 生 甘 藍

病気に強く、甘くてジューシー!!
サカタ 交 配 新 藍
 フィilmコート
 小袋(約65粒) **400**円
 2,000粒 **5,450**円

定植後60~65日程度、一球重約1.6kgで収穫できる。
 萎黄病抵抗性で、根コブ病に耐病性を持つ、食味重視の品種です。

肥大抜群の大玉中生種!!
タキイ 交 配 一 号
 小袋(約240粒) **580**円
 2,000粒 **2,900**円

定植後80日で、1.8kg程度に太る。

良質多収の美味しいキャベツ!!
トーホク 交 配 初恋 路
 小袋(約210粒) **630**円
 20 ml **5,500**円

定植後70~75日で収穫できる中早生種。
 球は芯が短く、通常の株間でL球に、広げると大球になります。

萎黄病抵抗性で黒腐病にも比較的強い!!
石井 交 配 YRしぶき 2号
 小袋(約200粒) **550**円
 2,000粒 **3,600**円
 コート種子
 5,000粒 **11,100**円

定植後70~75日で球重約1.5kg程度。
 高温乾燥が続くと丸玉になりやすいので、保水性のよい圃場で栽培。

新鮮味あふれた春系の鮮緑球!!
タキイ 交 配 北 ひかり
 小袋(約170粒) **580**円
 2,000粒 **4,400**円

裂球は比較的遅く、収穫期の幅が広い。玉は1.4kg程度。

肥大性と在圃性に優れる早生種!!
タキイ 交 配 おきな S P
 小袋(約180粒) **580**円
 2,000粒 **4,400**円
 コート種子
 5,000粒 **15,000**円

適期栽培では、定植後60~65日で収穫できる。
 早生でありながら収穫適期後の裂球が遅く、収穫期幅が広い。
 加工業務用栽培では、株間を40cm程度と広めにとると、玉肥大と在圃性が安定する。

肉厚で耐寒性と輸送性をもつ新しい良質系!!
タキイ 交 配 潮 岬
 小袋 **580**円
 2,000粒 **3,400**円
 コート種子
 5,000粒 **16,800**円

萎黄病に耐病性をもつ、年内~冬どりの中生種。砂質土壌での栽培を避け、肥沃で地力のある圃場で栽培して下さい。
 元肥を抑え、結球期から収穫期にかけて緩やかに肥効が上がるように追肥型肥培管理を行う。株間は35cm以上を確保する。

生食や一夜漬けに向くサワー系キャベツ!!
松島 交 配 YR青春 2号
 小袋(約190粒) **500**円
 20 ml **5,150**円

萎黄病抵抗性をもち、耐暑性・高温結球性強く、適期では定植後約55日で収穫できる極早生種。

◆表示価格は消費税別の価格です。

甘 藍 (アブラナ科)



湖月SP

冬 藍

寒 玉 系

**根こぶ病と黒腐病に
複合耐病性の寒玉系中早生種 !!**
小袋(約160粒) **580円**
2,000粒 **5,400円**
コート種子
5,000粒 **17,300円**

タキイ
交配 **B C R 龍 月**

玉揃いよく、扁円に形状が安定する。
元肥主力で初期生育を促進し、早めの追肥で生育後半まで安定した肥効を保つ。極端な密植栽培を避け、適切な条間・株間で栽培する。

肥大がよく裂球も遅い中生種 !!
小袋(約180粒) **580円**
2,000粒 **5,100円**
コート種子
5,000粒 **13,800円**

タキイ
交配 **湖 月 S P**

適期栽培では、定植後75~80日。
裂球が遅く、肥大が持続するので2kg以上に太る。
食味は気温の下降とともに、旨味と甘さが増す。

裂球が遅く、圃場貯蔵性に優れる !!
小 袋 **580円**
2,000粒 **4,700円**
コート種子
5,000粒 **16,800円**

タキイ
交配 **夢 ご ろ も**

萎黄病抵抗性、黒腐病にも耐病性を示す。
栽培期間が長いので、元肥を控え追肥型の管理で収穫期まで安定した肥効を保つ。球重1.7kg程度。甲高扁円形で安定。

黒腐病に強く、雪中貯蔵に最適 !!
小 袋 **580円**
2,000粒 **3,400円**
コート種子
5,000粒 **15,400円**

タキイ
交配 **冬 駒**

元肥半量・追肥半量でジックリ生育させ、収穫期まで安定した肥効を保つようにする。球重1.8kgの扁円球。

低温肥大性のよい美味しいキャベツ !!
小袋(約80粒) **400円**
2,000粒 **5,450円**
コート種子
5,000粒 **15,900円**

サカタ
交配 **冬 藍**

定植後80~90日の中晩性品種。
ゴマ症などの生理障害に強く、低温期に栽培しやすい。越冬向き。

寒冷地の冬どりを可能にした冬どり用品種 !!
小袋(約210粒) **500円**
20 ml **5,150円**

松島
交配 **冬 穫 B 号**

小袋(約270粒) **600円**
20 ml **3,830円**

さっ
札 **幌 大 球**

5月20日~5月末の播種が適期。秋の切漬用には最適。

特殊甘 藍

縮みがきれいなサボイキャベツ !!
小袋(約160粒) **580円**
2,000粒 **5,100円**

タキイ
交配 **サボイエースSP**

適期栽培では、定植後約80日で1.6kg程度に太る中生の多収種。
生食や煮込み料理に最適。

早どりできるメキャベツの早生種 !!
小袋(約230粒) **580円**
20 ml **6,200円**

タキイ
交配 **早 生 子 持**

栽培期間が長いので肥料切れさせないようにする。特に脇芽が結球し始める頃の吸肥が大切。結球してきたら、下葉はかき取る。上の方の葉は常に10枚以上残しておく。

球形に肥大した茎を食べるコールラビ !!
小袋(約240粒) **425円**
20 ml **3,800円**

タキイ
交配 **グランドデューク**

播種後45~50日が収穫適期となる。穫り遅れると硬くなるので直径5cm程度の若球から収穫する。

甘~い独特の食感にクセになる !!
一 代 交配 **コラビグリーン コラビレッド**
各色
小袋(約60粒) **500円**
2,000粒 **7,000円**

コラビレッドの熟期は『グリーン』よりも1週間程度遅い。
径が8~10cmを超えると過熟となり、硬化も始まるので、採り遅れないように注意する。



サボイエースSP



グランドデューク



早生子持

紫甘 藍

生育旺盛、鮮やかな球色の紫キャベツ !!
2,000粒 **5,450円**
コート種子
5,000粒 **15,900円**

サカタ
交配 **レッドブライト**

球重1.3kg程度。紫キャベツの中では比較的外葉が強く、栽培しやすい。

黒腐病に強く多収の赤キャベツ !!
小袋(約180粒) **580円**
2,000粒 **3,400円**

タキイ
交配 **パワールビー**

結球後の裂球が遅く、耐寒性にも優れている。定植後75日位で1.4kg程度の収穫ができる。

◆表示価格は消費税別の価格です。

葉 菜 類

白

菜 (アブラナ科)

春蒔白菜

極晩抽で作り易い極早生種 !!

松島交配 **はるさかり** 小袋(約440粒) **500円**
20 ml **4,830円**

適期では定植後55日で収穫でき、幅広い作型に使えます。

65日型の黄芯早生種 !!

松島交配 **春の祭典** 小袋 **600円**
20 ml **8,800円**
1 dl **44,000円**

極晩抽性で、生理障害・根こぶ病に強く、形状が優れる。
適期収穫で一球2.5~3kg位になる。

石灰欠乏症に強い黄芯系早生品種 !!

サカタ交配 **ゆめぶき 506** 小袋(約130粒) **400円**
20 ml **6,800円**

定植後63日で、球重3kg前後になる。
徒長した苗を作らないよう本葉4~5枚時までは灌水は控えめに行う。
老化苗を使うと定植後の活着・生育が悪くなり石灰欠乏症の原因になるので注意。定植後の極度な低温や乾燥も脇芽発生の原因となるので注意が必要。

幅広い根こぶ病に耐病性 !!

タキイ交配 **きらぼし 65 SP** 小袋 **580円**
コート種子 5,000粒 **14,000円**

晩抽性と耐病性を両立しており、生育旺盛で栽培が容易。
生理障害の発生が少ない上、過熟になりにくく、在圃性に優れ、収穫期の幅が広い。

生理障害に強い極晩抽の春どり黄芯極早生種 !!

タキイ交配 **春笑** コート種子 小袋(約100粒) **410円**
5,000粒 **14,000円**

春どり栽培で抽苔の心配が少なく、生理障害の発生が少ない。

春どり向け晩抽早生種 !!

トーホク交配 **桜こまち** 小袋 **540円**
20 ml **7,400円**
コート種子 5,000粒 **11,900円**

定植後60~65日で収穫できる。生理障害の発生は極小で、バト病、根こぶ病にも安定して強い。



春の祭典

春・秋蒔兼用種

病気に強い晩抽性 !!

サカタ交配 **ちよぶき 70** 小袋(約110粒) **400円**
20 ml **7,500円**

夏の高湿多湿などの不良条件下でも、病害(軟腐病・根こぶ病)への強さ、株の剛健さによる安定感がある。

作りやすさ抜群の黄芯中早生種 !!

トーホク交配 **黄楽 70** 小袋(約190粒) **510円**
20 ml **7,700円**

高温期栽培でも徒長生育しにくく、結球力が安定し、高い収量性がある。病害・生理障害に強く作りやすい。

春・秋作が可能なる早生種 !!

タキイ交配 **無双** 小袋(約400粒) **580円**
20 ml **3,650円**

土質を選ばず、環境適応性に優れ栽培幅の広い万能型。

根こぶ病に強い良質の黄芯系 !!

石井交配 **CR清雅 65** 小袋 **535円**
20 ml **5,840円**
コート種子 5,000粒 **9,610円**

冷涼地の4~7月までは定植後58~65日位。
球重は約2.5kgの砲弾型で、長く圃場においても球頭が開かない。

病気に強く、作りやすい!! 春・秋兼用品種 !!

カネコ交配 **菜時黄** 小袋 **8,000円**
20 ml **12,500円**
コート種子 5,000粒

播種後約75日で収穫が可能な黄芯系中早生種です。
根こぶ病・バト病に耐病性を持ち、生理障害の発生が少ない。食味が優れ、漬物加工にも適する。

ミニ白菜

バト病・根こぶ病に強い食べきりサイズ !!

タキイ交配 **CRお黄にいり** 小袋 **580円**
20 ml **4,200円**

定植後40日程度で収穫できる極早生種。密植栽培で発生しやすいバト病耐病性に加え、根こぶ病耐病性をもつ。施肥量は、普通ハクサイの3割減程度を目安にする。春・秋栽培におすすめ。

晩抽性で、春・秋栽培のできる黄芯ミニ !!

松島交配 **めんこい** 小袋(約400粒) **550円**
20 ml **4,830円**

播種後65日位で収穫できる。生理障害や病害に強く、栽培容易。
10アール当たり8,500株位(株間約25cm)の超密植栽培が原則。
株間が広かったり、多肥の場合は球が大きめになります。



CRお黄にいり

◆表示価格は消費税別の価格です。

秋 蒔 白 菜 (アブラナ科)



あきめき

黄 心 系

強度根こぶ病・黄化病複合抵抗性の新品種!! 3,500粒 **9,620円**
 コート種子
 小袋(約100粒) **650円**
ノウリン交配 あきめき
 5,000粒 **18,600円**
 播種後約75日で収穫可能で、重さ3kg程度。
 強度の根こぶ病抵抗性を持っているほか、黄化病、ベト病、ウイルス病にも強く、栽培しやすい。

耐病性と肥大性に優れた中早生種!! 小袋(約 粒) **580円**
 コート種子
タキ交配 晴黄75 5,000粒 **14,000円**
 特にベト病に強く、各種病害・生理障害の発生も少ない。

幅広い根こぶ病に耐病性!! 小袋(約 粒) **580円**
 コート種子
タキ交配 きらぼし77 5,000粒 **14,000円**
 石灰欠乏症やゴマ症などの発生が少なく、肥大性に優れる。

生理障害の発生が少ない中早生種!! 小袋(約 粒) **580円**
 20 ml **7,200円**
タキ交配 黄ごころ75 1 dl **35,300円**
 葉色が濃いので、肥料が効いているように見えるが、結球初期には追肥を施し、肥切れしないようにする。

小袋 **600円**
 20 ml **11,000円**
松島交配 祭典ネオ70 コート種子 小袋(約110粒) **700円**

根こぶ病に幅広い耐病性遺伝子を持ち、播種後70日位で収穫期に達する。ゴマ症等の生理障害が少なく、ベト病など各種病害にも強く在圃性が優れ栽培容易。

根こぶ病に強く、球肥大性の優れた中早生種!! 小袋(約220粒) **600円**
 20 ml **8,800円**
松島交配 秋の祭典 1 dl **44,000円**

播種後70日位で、一球2.5~3.0kg位になる。
 結球葉枚数が多く、肉質はやや硬めで歯切れ良く、漬物等加工に優れる。結球体勢に入る頃に「白さび病」の予防を行って下さい。

根こぶ病に強く、耐寒性・貯蔵性に優れる!! 小袋(約330粒) **600円**
松島交配 黄皇85 20 ml **7,000円**

播種後85日位で、3~3.5kgになる。

各種病害に強い極早生種!!

タキ交配 耐病六十日 小袋(約500粒) **580円**
 20 ml **3,650円**

適期時きでは播種後60日で2.3kg、日をおけば3.5kgに太る。

小袋(約250粒) **600円**
 20 ml **7,000円**

根こぶ病に強く、味のよい品種!!

松島交配 ストロングCR75 コート種子 小袋(約180粒) **700円**

一球3~3.5kgになります。根が強く大玉になりやすいので、一般の中生種より元肥は控え目に。

小袋(約450粒) **400円**
 20 ml **3,120円**

漬物として最適! 味と品質で勝負!!

松島交配 仲秋 コート種子 小袋(約200粒) **500円**

ウイルス病・ホウ素欠乏にはあまり強くないので、極端な早蒔き・乾燥は避けて下さい。

小袋 **600円**
松島交配 新隆徳 20 ml **8,030円**
 1 dl **40,150円**

耐寒性に優れ、作りやすい中晩生種!!

播種後80日位で収穫期に達する中晩生種。在圃性に優れ、根こぶ病や諸病害、生理障害に強く栽培容易。一球3kg位になる。

寒さに強く太りのよい年内~冬どり種!!

タキ交配 王将 小袋(約690粒) **580円**
 20 ml **2,650円**

耐寒性・低温結球性に優れ、肥大良好。

ユニーク白菜

つくり方・食べ方いろいろ!!

サカタ交配 タイニーシュシュ 小袋(約275粒) **400円**
 20 ml **3,400円**

外葉が隣同士触れ合うようになると、競り合って立ち上がる為、密植栽培とします。株間15×15cm、高温期栽培では20×20cm。

球内色がオレンジ! 生食もできる個性派!! コート種子 小袋(約100粒) **410円**
タキ交配 オレンジクイン 5,000粒 **14,000円**

適期時きでは、定植後75日で2.5kg、日をおけば3kg以上に太る。
 施肥量は一般的な品種より若干多め。尻腐病の防除を必ず行う。

レタスやキャベツに無いサクサク食感!! コート種子 小袋(約40粒) **550円**
一代交配 紫奏子 2,000粒 **12,800円**

内部まで色鮮やかに着色(高温期は外葉に緑が入る)球重約1.5kgの70日タイプ。サラダに最適(茹でると変色する)石灰欠乏症に弱い為、カルシウム剤、葉面散布(結球前に2~3回)や十分な水分管理。
晩抽性・耐暑性が弱く、春作はおすすめ出来ません。



タイニーシュシュ



紫奏子

◆表示価格は消費税別の価格です。

葉 菜 類

葉 菜 類 (アブラナ科)

赤・緑色の品種が1袋に！別々に播いて2倍楽しい！！

カーリーケール・ミスタ 小袋(20粒×2種) **315円**

一般のケールよりも味にクセが無い。
葉辺の欠刻が非常に強く、フリル形状が特徴で、すごい立体感。
基本はキャベツの育苗と同様。本葉展開までは徒長しやすいため、水分過多を予防。

鮮やかな赤紫に色づく切葉カラシナ！！ 小袋 **320円**
タキイ育 成 コーラルリーフ フェザー 20 ml **540円**
2 dl **4,800円**

登録品種 (品種名: TTK457)
草丈10~20cmのベビーリーフや20~30cm程度の小株など、やや若めで収穫すると、辛味が強く感じられる。株ごりの収穫を基本とする。

爽やかな辛味が好評！！ 小袋(約2,900粒) **300円**
わ さ び 菜 2 dl **4,500円**

独特の辛味がある。特に肉料理との相性がいい。

話題の新鮮菜！食用アイSprant！！ コート種子 小袋(約50粒) **400円**
プ チ サ ラ 1,000粒 **6,200円**

直径60cm位にしてから、収穫を開始した方が収量は多く望めます。

小 松 菜

濃緑で白さび病・萎黄病耐病品種！！ 小袋 **320円**
タキイ交配 菜 々 音 20 ml **570円**
2 dl **5,200円**

高温期でもじっくりと生育し、葉柄が間延びしにくく、在圃性に優れる。夏場の作型で能力を発揮します。

草姿立性で収穫作業性に優れる！！ 小袋 **300円**
サカタ交配 さくらぎ 20 ml **570円**
2 dl **5,250円**

萎黄病、白さび病に耐病性があり、耐寒性、晩抽性に優れる。

高品質・高収量の低温期用コマツナ！！ 小袋 **300円**
濃交配 陽 翠 20 ml **480円**
2 dl **4,600円**

低温乾燥に強く、カッピング症状が少ない。萎黄病に対して高い耐病性をもつ。

サラダ・浅漬で彩りを添える赤紫色品種！！ 小袋 **300円**
濃交配 むらさき祭 20 ml **480円**
2 dl **4,600円**

耐暑・耐寒性に強い。小松菜としては、筋・エグミが少ない。赤い色素が抜け出すので長時間茹ですぎないようにする。



わさび菜



むらさき祭



紅法師

チンゲンサイ

耐暑性に優れ、白さび病に耐病性！！ 小袋(約700粒) **300円**
サカタ交配 頼 光 20 ml **1,600円**
2 dl **15,400円**

耐病性に優れる中~大型の品種。酷暑期の栽培は、節間伸長や石灰欠乏症の発生が見られるので避ける。

生育旺盛で強健、早生で上物多収！！ 小袋(約300粒) **300円**
サカタ交配 青 帝 20 ml **1,500円**
2 dl **14,600円**

低温下でも生育が良いため、秋まで特性を発揮する。

丸ごと料理に使えるミニチンゲンサイ！！ 小袋(約300粒) **300円**
サカタ交配 シャオパオ 20 ml **1,850円**
2 dl **17,800円**

耐暑・耐病性に優れ、盛夏期を除いてほぼ周年栽培が可能。

水 菜

高温期栽培に最適のF1水菜！！ 小袋 **250円**
宇治交配 夏 白 泉 20 ml **700円**
2 dl **6,400円**

特に夏期のハウス栽培などの葉色の出にくい作型に最適。サラダや浅漬、煮炊きにしても美味しい。

周年栽培できる！小株どりに最適！！ 小袋(約1,500粒) **320円**
タキイ交配 京 みぞれ 20 ml **680円**
2 dl **6,300円**

生育が比較的じっくりしており、在圃期間が長く、収穫適期幅が広い。

葉と葉柄のコントラストが美しい赤紫ミズナ！！ 小袋 **320円**
タキイ育 成 紅 法 師 20 ml **680円**
2 dl **6,300円**

登録品種 (品種名: TTU491)
従来のミズナ栽培に準じて栽培できるが、葉軸部分に十分に光を当てる必要があります。ベビーリーフの場合、条間15cmを基本とする。草丈30~40cmでの出荷の場合、条間20cm、株間5~7cmとする。生育後半の灌水は控えめに管理する。
高温期の栽培は着色が不安定になりやすいので避ける。

◆表示価格は消費税別の価格です。

もやし (アブラナ科)

スプラウト

●●●●●●かいわれ系●●●●●●

かいわれ大根 小袋 250円

サンゴかいわれ大根 小袋 250円

葉も莖も鮮やかな赤紫色になるかいわれ大根。

かいわれブロッコリー 小袋 250円

発芽後3日目のスプラウトには、栄養成分が多く、発がん抑制効果はブロッコリーの20~50倍とされます。

レッドキャベツ 小袋 250円

味はマイルドでクセがなく、肉類等の消化を助ける酵素が豊富で抗酸化作用が強い。

マスタード (からし菜) 小袋 250円

ピリッとした刺激がある。血液の浄化作用、腸内細菌 (善玉菌) の増殖・活性化などに有効。

そばの芽 小袋 250円

高血圧を予防するルチン・中性脂肪を減らすコリンなどが豊富です。

●●●●●●もやし系●●●●●●

アルファルファ 小袋 250円

糸のように細くて柔らかいことから糸もやしとも呼ばれている。

白ごま (セサミ) 小袋 250円

抗酸化物質のゴマリグナンその他、ビタミン・鉄分・食物繊維が多い。

グリーンマッペ (緑豆) 小袋 250円

各種ミネラルが豊富だが、中でもビタミンEが多く含まれている。

~育て方ポイント!~

●かいわれ系… 栽培初期より日光に当てると、伸びが止まるので必ず暗所で育てる事。双葉が展開する頃から日光に当てて緑化させます。

●もやし系…… 栽培期間中は暗所に置き、温度はなるべく一定に保ち、密閉しないように注意する。毎日数回、優しく振り洗いし、水を切る。1週間~10日で収穫。

※スプラウトを栽培する際は、薬剤処理をされていない無消毒の種子を必ずご使用ください。



サンゴ
かいわれ大根



かいわれ
ブロッコリー



マスタード



レッド
キャベツ



アルファルファ



グリーンマッペ

かいわれ系のスプラウト栽培容器

キッチンファーム (大)



およそサイズ
横 25cm
幅 12cm
高さ7cmの変型

550円

◆表示価格は消費税別の価格です。

食用アスパラ・セルリー・パセリ・ハーブ

アスパラガス (ユリ科)

収量性、上物率に優れ高品質!!

100粒 **2,400円**
 一 代 交 配 **ハイパーウェルカム** 1,000粒 **21,000円**

「ウェルカム」に比べ、早生・多収の交配品種。雄株率は60~70%と高いため、生育の揃いがよく作りやすい。露地栽培はもちろん、特にハウス内の早期出荷で能力を発揮。

2年目から太く、よく揃う!!

エー ティー 100粒 **5,610円**
 一 代 交 配 **ウェルカム A T** 1,000粒 **50,600円**

(PVP) 登録番号：第27869号 品種名：Atticus
 適応性が広い多収の全雄系品種。草勢は比較的強いが、側枝発生が少なく、莖葉が密集しにくい管理しやすい。

太茎の発生が多く、寿命の長い交配種!!

小袋(約40粒) **500円**
 20 ml **10,500円**
 一 代 交 配 **スーパーウェルカム** 1 dl **49,800円**

草勢強く、「ウェルカム」より20~30%多収でL、2Lの割合が多く、収穫物のそろいが非常によい。

紫アスパラガス

ユニークな紫アスパラガス!!

小袋(約10粒) **500円**
パープルタワー 500粒 **15,000円**

萌芽の先端から基部まで鮮やかな赤紫色。基部まで柔らかく、グリーン種より甘味が強い。

セルリー (セリ科)

栽培容易な、淡緑のF1セルリー!!

小袋(約1,000粒) **425円**
 タキイ 交 配 **トップセラ** 20 ml **7,600円**

株間の調整で、大株どりから1kg程度の小株どりも可能。

そろい良好、肉厚で肥大性に優れる多収種!!

小 袋 **320円**
 しん ころ **新コーネル619号** 20 ml **2,550円**

繊維が少なく、ソフトな香り。

耐病性に優れるミニセロリ栽培向け品種!!

小 袋 **300円**
 一 代 交 配 **ミツバリアン** コート種子 5,000粒 **4,950円**

極立性で密植栽培にも適する。第1節間が長く、加工用にも適する。

スープの具にピッタリ!!

小袋(約1,000粒) **320円**
 タキイ 育 成 **ミニホワイト** 20 ml **2,550円**

マイルドな香り、クセのない食味で用途が広い。

パセリ (セリ科)

小袋(約1,100粒) **350円**
グランドパセリ 20 ml **990円**

葉の縮みを深く、多くし、葉先を内巻にした整一の鮮緑色。

小 袋 **320円**
 タキイ 育 成 **カーリ・パラマウント** 20 ml **1,200円**

濃緑の肉厚葉でよくカールする。

小袋(約1,100粒) **250円**
パラマウントパセリ 20 ml **890円**

ハーブ

香りを生かしたアジア料理に!!

小 袋 **250円**
 シャンサイ **パクチー (コリアンダー・香菜)** 1 dl **1,250円**

セリ科の一年草で、独特の風味が特長の香味野菜。草丈20cm程度の若い葉を随時収穫する。結実する種子は、スパイスとして利用できる。



パクチー

品 種 名	摘 要	品 種 名	摘 要
ウォータークレス	辛味とさわやかな香りが肉料理にピッタリ。	レモンバーム	葉にレモンの風味と芳香。気分を和らげる作用がある。
コリアンダー	強い匂いで生臭みを消す。種子はスパイスになる。	ロケット(ルッコラ)	ゴマの香りとさわやかな辛味が料理の味を引き立てる。
スイートマジヨラム	甘い香りと快い苦味をもつ。乾燥した葉を肉料理、サラダ等にする。	ジャーマンカモミール	リンゴの香り漂う花をハーブティーや浴用に利用。
チャービル	パセリのような葉に、まろやかな甘い芳香。	ローズマリー	葉に特有の強い芳香がある。料理、ハーブティー、浴用に。
ナスタチューム	花も葉もピリッとした辛味があり、サラダにピッタリ。	ペパーミント	ミントの代表種。神経の緊張を和らげ、リフレッシュによい。
シナモンバジル	高貴な香りの若葉と、花穂。トマトによく合う。	タイム	香りの強い若葉や花穂を肉料理やスープ、シチューに。
イタリアンパセリ	ビタミンやミネラルが豊富。肉、魚料理にも利用。	ボリジ	ブルーの星形の花が美しい。葉はサラダに、花は砂糖菓子に。

営利栽培用は御照会下さい。お見積いたします。

◆表示価格は消費税別の価格です。

玉ねぎ・ニラ (ユリ科)

玉ねぎ

食味が優れる「札幌黄」系の中早生・多収種!!

タキ交配 パワーウルフ エクセルプライムペレット 2万粒 **19,000円**

糖度が高く中でもフルクトース（果糖）の比率が高い。乾腐病や茎葉病害に比較的強く作りやすい。多肥栽培は病害を助長するので、適切な肥培管理を心がける。8月中下旬より収穫、1月まで貯蔵可能。

収量性が高く、作りやすい早生種!!

タキ交配 バレットベア エクセルプライムペレット 2万粒 **19,000円**

「北はやて2号」より3~5日遅く、8月中下旬から出荷可能。早期出荷用品種としては、軟腐病に比較的強く、11月まで貯蔵可能。根切りは、形状が整えば早めに行う。

収量性が高い長期貯蔵晩生種!!

タキ交配 イコル 小袋(約500粒) **580円**
20 ml **1,340円**
500g **43,700円**

白斑葉枯病などの病害に強く、減農薬栽培に対応可能。枯葉が遅めなので、根切りのタイミングが遅れないように。(倒伏後2~3週間が適期)

耐病性・球肥大に優れた中早生多収品種!!

カネコ交配 ルーベ 20 ml **1,140円**
2 dl **10,750円**
ペレット種子 5000粒 **4,100円**

北海道で8月中下旬から収穫できる中早生種。生育旺盛で茎葉病害に耐病性を示すので、歩留まりが良く多収。多汁で辛味も少なく、サラダ等の生食にも適する。

作りやすく多収! 生食スライス用としても!!

松島交配 ラッキー 小袋 **400円**
20 ml **1,650円**
1 dl **7,700円**

一球350g位の甲高黄大球で多収。品質は極めてよく、肉質は適度に軟らかく、辛味が少なく甘味がある。

北海道向け、極早生ホワイト玉葱!!

ノウリン交配 雪景色II 20 ml **1,320円**
コート種子 小袋(約200粒) **500円**

球形は、扁円球から腰高球で、200gの中球。倒伏後は、早々に収穫を開始し、ハウスなどで乾燥を急ぐ。収穫遅れはグリーンショルダーとなり、品質を落とすので注意。



イコル



パワーウルフ

にら

休眠がなく、周年栽培向品種!!

ミラクルグリーンベルト 小袋 **290円**
20 ml **960円**
2 dl **7,800円**

(PVP) 花茎は太く、空洞がないので花ニラとして利用できる。分けつがやや少ないので、定植時の植付本数はやや多くする。

葉色濃緑な春~秋どり専用品種!!

パワフルグリーンベルト 小袋 **290円**
20 ml **960円**
2 dl **7,800円**

株腐細菌病の発生が少ない。休眠が深く4~9月専用品種。吸肥力が強いので追肥はやや控え、倒伏を防止する。定植本数は6~7本。

日本一を誇る大葉にら!!

たいりょう 小袋(約500粒) **300円**
20 ml **630円**
2 dl **5,700円**

生育速度は他品種に比べて5日位早く収穫できる。分けつが極めて少ないので、定植は1株8本が適当です。

やわらかく、おいしい!!

大連広巾 小袋(約700粒) **300円**
20 ml **750円**
2 dl **6,100円**

露地栽培では「たいりょうにら」と組み合わせると、継続的に良品多収が期待できます。花ニラとしても好評。

花茎は太く長く空洞が極めて少ない!!

ニラむすめ(花ニラ) 小袋 **310円**
20 ml **1,830円**
1 dl **8,000円**

定植時の植付け本数3本位、栽植距離は条間50cm、株間25cmを目安にやや広めとする。



レッドアイII



ニラむすめ

赤タマネギ

玉の仕上がりが早く高い歩どまり!!

タキ交配 レッドアイII 小袋 **580円**
2 dl **10,600円**
エクセルプライムペレット 1万粒 **10,600円**

貯蔵型の赤タマネギとしては熟期が比較的早く作りやすい。根切りは倒伏ぞろい2週間を目途に行う。播種適期は3月上旬、定植適期は5月上旬。2月末頃まで貯蔵可能。

乾腐病に強い! 濃深紅の早生赤タマネギ!!

松島交配 北のルージュ 小袋 **400円**
20 ml **1,630円**
1 dl **7,880円**

北海道および北東北向けの春まき専用赤タマネギ。首の締まりのよい球形で、球内部のりん片の色のりが濃いため、スライス加工に適する。年明けまでの貯蔵が可能。

◆表示価格は消費税別の価格です。

太ねぎ (ユリ科)

揃い良く、耐病性、収量性の高い一本ネギ!!
 トーホク交配 **白羽一本太葱**
 小袋(約900粒) **300円**
 20 ml **1,940円**
 1 dl **8,400円**
 コート種子
 5,000粒 **5,350円**

耐病性が強く、赤さび病やべと病の発生も少ない方です。白根は太り・伸び・首部のしまりが良いです。また、分けつはほとんどありません。

晩抽性・濃緑色・生育旺盛!!
 トーホク交配 **羽緑2号一本太(THN100)**
 小袋 **600円**
 1 dl **10,500円**
 ペレット種子
 5,000粒 **6,000円**

生育は早生、白根の伸びと肥大がよい。肉質は緻密でやや柔らかく品質が優れ、ハウス軟白にも適する。

葉伸びしにくい、夏越しの良い一本ネギ!!
 トーホク交配 **関羽一本太葱**
 小袋 **520円**
 1 dl **8,400円**
 コート種子
 5,000粒 **5,350円**

葉質が硬く、白身の太りはややゆっくりとした中生種です。密植しすぎると、株同士が競合して太りが悪くなるので注意。

煮てよし・焼いてよし・太りよし!!
 トーホク交配 **みなもと一本白葱**
 小袋 **520円**
 コート種子
 5,000粒 **5,350円**

下仁田ネギのような太ネギで、葉鞘部は太さ4~5cm、長さ約30~35cm。葉鞘部のシマリがよいため早くから食べ頃になります。定植は株間3~5cm、冷涼地10~11月穫りに適します。**葉枚数が多く、外葉は硬くなるので、調理の際は葉3枚程度剥ぎます。**

合黒で耐寒性の秋冬ネギ!!
 もと元 **蔵葱**
 小袋(約1,700粒) **320円**
 20 ml **700円**
 2 dl **6,400円**
 コート種子
 5,000粒 **2,660円**

葉鞘部の肥大性が良く太くなりすぎることがあるので、やや密植にした方が秀品率・収量が上がります。

軸の太さと長さのバランスが美しい!!
 一代交配 **MEGATON**
 小袋(約70粒) **500円**
 1,000粒 **4,600円**
 コート種子
 2,500粒 **13,000円**

夏~年中出荷に向く早生種。葉鞘部は太さ・長さともに非常にボリュームがあり、特に冷涼地・中間地での栽培に向きます。

葉色濃く、病気に強く栽培しやすいリーキ!!
 一代交配 **ポトフ・ルフレ**
 小袋(約40粒) **500円**
 1,000粒 **4,200円**

草姿が立性で、首部の締まりがよく、土寄せ時に首部に土が入りにくい。根量が多く、病気に強く栽培しやすい。



ポトフ・ルフレ

◆表示価格は消費税別の価格です。

濃緑、小葉で耐暑性に優れる夏秋どり種!!
 タキイ交配 **名月一文字**
 小袋 **580円**
 1 dl **8,400円**

草丈85~90cmとコンパクト。首じまりに優れ、襟部のばらけも遅いため、病原菌が侵入しにくく、軟腐病などの発病を軽減できる。吸肥力は弱めなため肥料をやや多めに施し、肥切れにならないように注意する。4月上旬~4月下旬定植。

安定した伸びと太り、揃い性抜群で高秀品率!!
 タキイ交配 **ホワイトソード**
 小袋 **580円**
 1 dl **8,400円**

べと病やさび病に比較的強く、栽培が容易。低温伸長性に優れ、太りと揃いよく肉質が緻密。10~11月収穫の作型に向く。

病気に強く良質な多収根深ネギ!!
 タキイ交配 **ホワイトタイガー**
 小袋(約1,500粒) **580円**
 1 dl **6,400円**
 コート種子
 5,000粒 **4,200円**

べと病、赤さび病に対し比較的強く、肥大性にすぐれる合柄系一本ネギ。極端な肥効は良質性を損なう要因となったり、分けつや病害を助長するため、持続的な肥効を心がける。土寄せは太りを十分に確保してから行う。

やわかくておいしい秋冬どり一本ネギ!!
 タキイ交配 **ホワイトスター**
 小袋(約800粒) **425円**
 20 ml **1,350円**
 1 dl **6,400円**
 コート種子
 小袋(約200粒) **520円**

早生肥大性に優れ、根張りが強く、吸肥力が旺盛なため、穏やかな肥効を持続することが重要です。肥大性に優れていますが、早めに土寄せした場合に葉鞘部が細くなる事があります。冷涼地の7月~8月どりが最適。

合柄系一本ネギの銘柄品種!!
 金長葱
 小袋(約1,500粒) **400円**
 20 ml **800円**
 2 dl **7,060円**
 コート種子
 6,000粒 **4,240円**

軟白部の光沢がよく、収量性のある秋冬ネギ。

葉ネギ

作りやすくきれいな濃緑葉ネギ!!
 サカタ交配 **京干緑**
 小袋 **320円**
 2 dl **3,200円**

生育が早く旺盛で、耐暑性や耐寒性も高く、中ネギ栽培で最も能力を発揮するほか、小ネギの周年栽培にも適する。

品質のよいF1葉ネギ!!
 タキイ交配 **小春**
 小袋 **320円**
 2 dl **3,200円**

葉は細く色は濃緑。葉質が柔らかくて香りが良い。根張りがよく、葉先枯れが出にくい。寒さには強いが、低温期の栽培では保温に努める。

春・夏・秋まで最も定評のある葉ネギ!!
 丸条太
 小袋 **320円**
 2 dl **3,650円**

ねぎ(ユリ科)・オクラ(アオイ科)

早生・早太り・トップクラスの根の強さ!!
 小袋 600円
 1 dl 8,230円
 コート種子 5,000粒 5,170円

ダイヤ配 ^{だい} ^ち ^{ひび} **大地の響き**

極めて草勢が強く、酷暑期の発根の衰えが少ないので、土壌病害や生理障害による株の抜け落ちが少ない。
 晩抽品種を用いる作型以外で使用することが可能。冷涼地の8~10月収穫に好適。簡易軟白栽培でも品種特性が発揮される。

夏から秋冬収穫まで収量がとれる万能型!!
 小袋 600円
 20 ml 1,700円
 1 dl 8,120円
 コート種子 5,000粒 5,170円

ダイヤ配 ^{もり} ^{かな} **森の奏で**

生育中期からよく太り、短期間でM・L規格に良く揃う。
 コンパクトな草姿で風に強く、丈夫で栽培容易。
 土壌病害、生理障害に強く、各種茎葉病害に比較的強い。

「なべちゃんねぎ」をパワーアップ!早出し可能!!
 小袋 630円
 20 ml 1,880円
 1 dl 8,120円
 コート種子 5,000粒 5,000円

ダイヤ配 **なべちゃんゴールド**

夏の酷暑による生育停滞からの復活が早いので、「なべちゃん」より早出し可能。
 草丈80cm前後、軟白部の太さ2.8~3.5cm、長さ20cm以上。

秋冬どり良食味の下仁田系一本太ねぎ!!
 小袋 500円
 20 ml 1,400円
 2 dl 12,500円

渡交 ^{なべ} ^{しょう} ^{ぐん} **鍋将軍**

草丈は80~85cm、軟白部は長さ20~25cm、太さ3~3.5cmになる。
 加熱すると甘くて軟らかく、鍋に最適。

早生多収、太りが自慢の黒柄系一本ネギ!!
 小袋 400円
 1 dl 8,600円
 コート種子 6,000粒 6,150円

サカタ交 ^{なつ} ^{おうぎ} **夏扇パワー**

太りが非常によく、特に夏どりの収量性が高い。
 根張りが良く耐病性、耐寒性があり、べト病、さび病、黒斑病には比較的強い。秀品率が高く、収穫調整作業が容易。

小葱専用種

低温伸長性良く、市場性の高い小ネギ!!
 小袋(約1,600粒) 300円
 2 dl 3,200円
 1 l 16,000円

サカタ交 ^{りよく} ^{しゅう} ^こ ^{ねぎ} **緑秀小葱**

耐暑性・耐寒性があり、周年栽培できる。
 葉鞘部の膨らみが少なく、荷姿がきれいで日もちがよい。



ベニ



大奥

オクラ

収量性大幅アップした「平城グリーン」改良版!!
 ナント交 ^{おお} ^{おく} **大奥**
 小袋(約60粒) 400円
 2,000粒 6,200円

多収品種ゆえ、収穫開始から乾燥と追肥遅れに注意し、強めの草勢維持を心掛ける。密植しすぎると着果数が減少する可能性がある。草勢が低下すると太りづらくなったり、柔らかくなりすぎて、くびれやしなりが出やすくなるので注意。

生理障害が少なく、濃緑で日持性が良い!!
 サカタ交 **ずーっとみどり**
 小袋(約40粒) 300円
 1,000粒 3,500円

低節位から着果する早生種。収穫サイズは8~10cmが適期となる。イボ果や曲がり果は草勢が強すぎる、弱すぎる時に発生しやすいので、摘葉や追肥で草勢を調節する。

極早生で初期から多収!!
 タキイ交 **アーリーファイブ**
 小袋(約90粒) 475円
 1,000粒 3,400円

草勢と吸肥力は中程度で剪定後の側枝の発生は強い。
 生育初期は過湿にならないように注意。
 1~2果収穫期から追肥を始める。

段違いのネバトロ感!パステルグリーンの柔らか丸茨!!
 タキイ交 **ヘルシエ**
 小袋(約90粒) 475円
 1,000粒 3,400円

オクラ特有の粘りが特に強く、噛むほど粘りが増す。15cm程度まで穫り遅れても硬くなりにくい、食味・食感が最も優れる収穫適期は、莢長12cm程度が目安。
 草勢と吸肥力が強い、高性の主枝どりタイプ。

紫紅色のオクラ!! 彩りも鮮やか!!
 タキイ育 ^成 **ベニ** (赤オクラ)
 小袋(約115粒) 320円
 1,000粒 1,300円

生食用として彩りがよく、熱を加えると深緑色に変化する。

- ・収穫が遅れると莢が硬くなり、品質が悪くなるので若英穫りを心がける。
- ・吸肥力の強い作物の為、追肥は1~2果収穫後から月に2回の割合で施して下さい。
- ・連作はできるだけ避ける。

◆表示価格は消費税別の価格です。

色・香り抜群、高品質ニンジン!!

小袋(約2,700粒) **620円**
 コート種子
 トーホク交配 **アロマレッド** 10,000粒 **5,900円**

5月～7月上旬まきが最適です。草勢がややおとなしい品種ですが、極端な多肥栽培は避けて下さい。収穫期に葉色が若干薄くなる位が適量です。食べると口の中にフルーツのような香りが広がります。

色・形よく、肉質に優れる!!

小袋(約1,000粒) **350円**
 20 ml **750円**
 コート種子
 カネコ交配 **ひとみ五寸** 2 dl **7,030円**

吸肥力が強いので、少肥栽培でも十分に肥大する。多肥栽培では過繁茂になりやすく、品質や秀品率の低下につながるの注意が必要です。

20 ml **840円**

肥大力抜群! 夏まき秋冬どり用早生品種!!

2 dl **8,100円**
 コート種子
 カネコ交配 **紅はやて** 10,000粒 **5,400円**

吸肥力が強い品種なので、減肥栽培に適する。葉勝ちにならないようにする。生育に応じて中耕・土寄せを行う。吸い込み性は中程度。凍害防止のため十分に土寄せを行う。

小袋(約1,000粒) **400円**

色鮮やか! 春夏兼用の高品質タイプ!!

2 dl **8,600円**
 コート種子
 一代交配 **恋美人** 10,000粒 **5,900円**

草勢はやや強めなので、減肥栽培が可能。吸い込み性は中程度なので、土寄せを行うことで肩の着色を防ぐ。

うさぎも恋する濃いニンジン!!

コート種子
 小袋(250粒) **480円**
 10,000粒 **6,000円**
 一代交配 **恋うさぎ**

早生95日タイプで、裂根が少ないため非常に収量性が高い。揃いもバツグンな春夏兼用種。夏蒔きの場合、早蒔きしすぎると短形になりやすいので注意。吸い込み性が強くはないので、土寄せを行い、肩の着色を防ぐ。



冬輝五寸



アロマレッド

越冬用品種

鮮橙紅色で肉質・尻詰まり共によい!!

小袋(約1,100粒) **350円**
 20 ml **730円**
 コート種子
 宇治交配 **冬輝五寸** 2 dl **6,800円**

吸い込み性が強く、厳寒期の肩部の腐敗・裂根・二次根の発生も少なく、収穫率が高い。シミ症にも強い。

◆表示価格は消費税別の価格です。

晩抽・早太りの良質五寸!!

コート種子
 小袋(約700粒) **640円**
 2,000粒 **1,450円**
 コート種子
 タキイ交配 **向陽2号** 10,000粒 **5,700円**

土質を選ばず幅広い作型に適し、大変作りやすい。晩抽性と耐暑性に優れる春～夏兼用人参。

作りやすい根色鮮やか赤色ニンジン!!

コート種子
 小袋(約200粒) **470円**
 10,000粒 **8,500円**
 タキイ交配 **京くれないEX**

金時ニンジンと五寸ニンジンの中間型。通常の五寸ニンジンよりも根長が長く、抽根しやすいので、必ず土寄せを行い青首防止に努める。

5月下旬以降の播種が目安。

栄養価が高い、こだわりの逸品!!

小袋(約2,700粒) **480円**
 2 dl **8,000円**
 コート種子
 ウエキ交配 **ちはま五寸** 10,000粒 **5,500円**

人参の肥大は播種後70～80日位から旺盛となり、吸肥量も急増。この時期に十分に肥料が効くような遅効性、緩効性の肥料を使うと効果的。

病気に強く、生産安定性が抜群!!

小袋(約1,600粒) **480円**
 2 dl **8,300円**
 コート種子
 ウエキ交配 **れいめい五寸** 10,000粒 **5,500円**

道内での播種適期は、5月下旬～6月下旬頃。長雨や干ばつでも、比較的キレイな肌で、裂根の発生が少なく、在圃性に優れしなびにくい。シミ腐病、黒葉枯病に強い。

暑さ・寒さに強く、揃いがよい!!

小袋(約350粒) **400円**
 2 dl **8,200円**
 コート種子
 サカタ交配 **紅あかり** 10,000粒 **5,500円**

黒葉枯病やシミ腐病に強い。吸い込み性は中くらいなので、土寄せを軽く行った方がよい。

省力・効率・低コスト化を叶える!!

コート種子
 小袋(約200粒) **460円**
 10,000粒 **6,120円**
F1 エルザ

機械収穫性・収量に優れた総太り品種。冷涼地の秋どり栽培でも不時抽苔が非常に少ない。少肥栽培が可能。

金美EXの改良品種! 彩り鮮やかな黄金色!!

コート種子
 小袋(約200粒) **560円**
 10,000粒 **6,780円**
F1 金美プラス

播種後90～100日の極早生品種。根長は15～18cmで尻詰りがよく、肥大良好な肩張り形状になる。

極晩抽品種ではないので、播種時期の設定は注意すること。



金美プラス

人参(セリ科) ・ ごぼう(キク科)

めずらしい人参

いろいろ鮮やかなカラフルキャロット!



一代交配

一代交配

一代交配

レッドハーモニー

パイオレットハーモニー

イエローハーモニー

小袋(約320粒) 400円
1,000粒 1,100円
10,000粒 9,500円

小袋(約320粒) 400円
1,000粒 840円
10,000粒 7,300円

小袋(約320粒) 400円
1,000粒 840円
10,000粒 7,300円



一代交配

一代交配

一代交配

クリームハーモニー

ホワイトハーモニー

オレンジハーモニー

小袋(約320粒) 400円
1,000粒 840円
10,000粒 7,300円

小袋(約320粒) 400円
1,000粒 840円
10,000粒 7,300円

小袋(約320粒) 400円
1,000粒 740円
10,000粒 6,500円

播種後120日(パイオレットは110日)前後で収穫するカラフルなニンジン。収穫適期には根長が20~25cm、根径は3~4cm(オレンジは2~3cm)となり、揃いも良好。彩りを活かしてサラダやジュースに利用する。

内部まで紫色に着色!!

二代交配 パープルターゲット

播種後120日程度で20~23cm位になる。若どりで収穫する場合は、播種後60日位から収穫が可能。

コート種子
小袋 400円
1,000粒 980円
10,000粒 8,600円

ミニからジャンボまでいろんなサイズで収穫!!

一代交配 オレンジアロー

ジャンボサイズでも裂根は少なく、在圃性を生かして家庭菜園はもちろん、直売所や業務加工用としても適性が高い。



オレンジアロー

優れた品質・多収豊産種!!

つね常 2 dl 3,690円
ゆたか豊 1 l 14,610円

根長80cm位、側根少なく根部の揃いもよく、ヒビ割れもなく、入りの遅い抽苔性に安定した品種。
GQシード 10,000粒 5,450円

白肌で肉質やわらか!!

柳育成柳 2 dl 3,580円
やな柳 1 l 14,490円
がわ川 1 l 14,490円
り理 1 l 14,490円
そう想 1 l 14,490円

根長75cm内外。根径3cm程度で滝野川種よりははや早生。
GQシード 10,000粒 5,190円

高品質・多収の早生白肌ゴボウ!!

さきがけしろ 小袋(約300粒) 280円
はだおおなが 2 dl 3,770円

肥大が早く収量が最も多く、根長は土質により異なるも80cm位の理想型のゴボウになる。

ずんぐり形の太ゴボウ!!

おお浦 小袋(約350粒) 250円
ふと太 1 dl 1,600円

中央部が10cm位になり、空洞も大きいです。煮食として利用すれば味が浸透しやすく、おいしさ倍増。風味・香りを楽しめます。

サラダごぼう

健康志向にピッタリなヘルシー野菜!!

ダイエツト 小袋(約250粒) 300円
2 dl 3,900円

うね幅45~60cm。株間3~5cmが適当である。株間が広すぎると太くなりすぎるので密植がよい。



ダイエツト

手軽につくれる短根ゴボウ!!

サラダむすめ 小袋(約200粒) 320円
1 dl 3,200円

早太りにすぐれ、短根でまとまりがよく収穫も簡単。

アクの出ない白いサラダごぼう!!

び美 20 ml 円
はだ肌 1 dl 円
1 l 円

根長75~85cmの早生系牛蒡で、早堀りの短牛蒡としても出荷可能。過度な多肥は裂果をまねくので肥料を控え、適期収穫を心がける。アクが非常に少なく、洗い牛蒡として表皮及び果肉の白さが継続される特別な性質がある。小葉で密植が可能。

◆表示価格は消費税別の価格です。

春・初夏蒔大根 (アブラナ科)

トウ立ちが極めて遅く作りやすい春の総太り!!

タキイ交配 **トッランナー** 小袋 580円
2 dl 15,800円

(4月中旬～5月上旬蒔)

冷涼地の1番まき(露地マルチ栽培)でも抽苔の危険性は少なく、低温伸長性に優れ、短根になりにくいので安心して栽培できる。播種時期が遅くなると、根が長くなりすぎたり、生理障害(黒芯・赤芯)の発生が懸念されるため注意が必要。

抜群に肌がよい! 極晩抽青首春ダイコン!!

トーホク交配 **蒼春** 小袋 500円
8,000粒 11,000円

(5月中旬～6月中旬蒔)

基肥窒素量は通常の春大根に比べ、3～5割程度減らす。春の極端な早蒔きでは短根になる可能性があります。

超晩抽・超尻詰まり・超揃う!!

ナント交配 **蒼の砦** 小袋(約120粒) 400円
1,000粒 1,650円
8,000粒 11,800円

(北海道4月～5月蒔)

多肥栽培では、収穫時の裂根(ひび割れ)のリスクがあるため、減肥栽培を推奨。一定の耐暑性があるものの無理な遅蒔きは生理障害の危険性があるので注意。

極晩抽性の初夏どりダイコン!!

濃交配 **春彩光** 小袋(約130粒) 400円
1万粒 16,400円
コート種子 5,000粒 10,700円

(4月下旬～6月上旬蒔)

春系ダイコンと夏系ダイコンの端境期を狙える。高温期でも安定して肥大し、根形が乱れにくい。

小葉で根形の乱れも少ない、青首総太り大根!!

トーホク交配 **N I K U R A** 小袋 320円
8,000粒 11,500円
コート種子 5,000粒 10,800円

(6月～7月中旬蒔)

晩抽性は春ダイコン並み、耐暑性は夏ダイコン並みです。小葉が揃いよく、在圃時の根形の乱れも少ない。

容姿端麗、晩抽美肌大根!!

ナント交配 **夏の砦** 小袋(約170粒) 400円
1,000粒 1,310円
8,000粒 9,400円

(高冷涼地5月下旬～7月蒔)

晩抽性ではあるが、早蒔きでは短根の恐れがあるので、マルチ・ベタがけ・被覆により初期の地温確保に努める。肥料はやや多めとし、初期生育を促し、最後まで肥効が続くような施肥設計が望ましい。肥料切れに注意。

晩春からまける早太り青首総太り!!

トーホク交配 **夏つかさ** 小袋(約 粒) 450円
20 ml 1,200円
8,000粒 10,900円

(7月蒔)

萎黄病・ウイルス病・生理障害に強い。多肥になると、葉勝ちで曲りの原因となり、逆に少肥で葉が小さすぎると、形状が乱れるため、注意して下さい。

暑さに強く作りやすい!!

タキイ交配 **夏あおい** 小袋 425円
20 ml 1,350円
2 dl 11,600円

(6月～7月蒔)

軟腐・萎黄病に加え、パーティシリウム黒点病に耐病性。比較的晩抽性を有するが、極端な早蒔きは抽苔や空洞症の原因となるので避ける。肥大がじっくりしているため、極端な密植は適さない。

◆表示価格は消費税別の価格です。

煮ダイコンに絶品の短形ダイコン!!

タキイ交配 **三太郎** 小袋(約400粒) 580円
20 ml 1,350円

(4月中旬～5月・7月中旬～8月上旬蒔)

極晩抽で場所を選ばず作りやすい。萎黄病・ウイルス病などの病害にも強い。栽植密度の狭めすぎは尻詰まりが悪くなるので注意。

食味は最高! 総太りの春ダイコン!!

一代交配 **若桜** 小袋 400円
20 ml 1,570円

(4月～8月中旬蒔)

根長23～25cm、根重0.7～1.0kgのミニダイコン。収穫期間に幅があり、家庭菜園に最適。

首部が鮮やかな赤紫色になる使いきりサイズ!!

サカタ交配 **あやめっ娘** 小袋(約110粒) 400円
20 ml 1,900円

(5月下旬～8月蒔)

根長10～30cm、根径3～8cm。大きさを見ながら好みのサイズで収穫。内部は純白で入り遅く、しっかりとした肉質で歯切れよく、食味が優れる。



夏の砦



三太郎

中国大根

鮮青緑色、青首短系の人気種!!

トーホク交配 **ビタミン大根** 小袋(約230粒) 400円
2 dl 5,620円

(7月下旬～8月中旬蒔)

根長25cm、根径8cm位で3分の2が地上に抽根し、抽根部は内外共に鮮緑色、下は白色。貯蔵性が高い品種です。

中が赤く、甘いサラダ用に最適!!

トーホク交配 **北京水大根** 小袋(約280粒) 400円
2 dl 5,620円

(7月下旬～8月中旬蒔)

直径10cm位の丸形で、鮮紅色が放射状に入る。密植栽培可能。



北京水大根



ビタミン大根

秋 蒔 大 根 (アブラナ科)

甘い青首大根の定番!!

タキイ交配 **耐病総太り**

(7月中旬~8月中旬蒔)

むやみな早まきをせず、順調に育てて早どりを狙う事。

小袋(約210粒)	425円
中袋(約310粒)	580円
大袋(約660粒)	1,100円
1dl(約2,700粒)	3,355円
2 dl	6,100円

長期貯蔵でも、ス入りしにくい!!

松島交配 **蔵の宮**

(7月下旬~8月中旬蒔)

マルチ栽培(乳白マルチ)で、やや高畝栽培をおすすめします。マルチは収穫が終わるまで除去しない。保管はポリ袋に入れ口を閉じ、涼しく温度の上がりにくい暗い場所。(貯蔵適温は2~5℃位、最高最低の温度差の少ない場所)

小袋	400円
20 ml	1,090円
2 dl	10,400円

密植可能な年内どり青首大根!!

サカタ交配 **冬自慢**

(7月下旬~8月中旬蒔)

青首内部が「青肉」になりにくいのが特長。

小袋(約220粒)	400円
20 ml	700円
2 dl	6,800円

煮崩れしにくいおでん用大根!!

宇治交配 **Y R 味づくり**

(7月中旬~8月中旬蒔)

萎黄病抵抗性をもち、ウイルス病等にも強く耐暑性がある。

小袋(約200粒)	350円
20 ml	1,070円
2 dl	10,000円

美肌・揃いよく、萎黄病に強い!!

ナント交配 **秋の砦**

(冷涼地7月~8月蒔)

生育が早いので、できるだけ元肥を控え、追肥主体の栽培を行い、収穫遅れに注意する。(施肥量やや多めの栽培でも葉がちや曲がりが出ることは少ないが、窒素過多にならないように)。

小袋(約100粒)	400円
1,000粒	1,650円
8,000粒	11,800円

おでん・煮物・漬物に最適!!

渡辺交配 **冬どりさとみ**

(7月下旬~8月蒔)

青首は淡く、肌の白さとのバランスが良い。抽根部にスジが出にくい。萎黄病、ウイルス病に強く、耐寒性がある。

小袋	400円
2 dl	5,700円

辛味大根

すご~くからい!でもおいしい!!

松島交配 **からいね赤**

(7月中旬~8月中旬蒔)

すり下ろして2~3分後が一番辛くなります。

小袋(約450粒)	400円
20 ml	1,090円
2 dl	10,400円

安定した辛さで周年栽培可能!!

宇治交配 **味辛**

(5月~8月蒔)

まき幅が広く、抽苔が比較的遅い晩抽性品種。灌水のしすぎや、肥料の多量投入は辛味を弱くするので、辛味を強くしたい場合は窒素分をひかえて、やや乾燥気味にします。

小袋(約230粒)	350円
20 ml	1,320円
2 dl	12,500円



紅しぐれ



もみじスティック

三季穫り可能な作りやすいミニダイコン!!

タキイ交配 **紅三太**

(5月蒔・7月下旬~8月中旬蒔)

草姿は立性でコンパクトなため、プランター栽培も容易です。表皮は鮮紅色で内部は純白。比較的晩抽性があるため、長期間収穫ができる。ただし、高温期の栽培は根部の着色不良や変形、裂根の恐れがあるので控える。

小袋	580円
2 dl	11,600円

アントシアニン豊富な紫大根!!

トホク交配 **紅しぐれ**

(7月下旬~8月中旬蒔)

晩抽性のため、畑に長く置いても、あるいは収穫後の店持ちも大変よいです。甘酢付けや千切りサラダ用に最適。

小袋(約220粒)	390円
2 dl	7,860円

芯まで赤くシャキシャキ!!

松永交配 **紅くるり521**

(7月下旬~8月中旬蒔)

皮も中も赤く、サラダや漬物だけでなく、スープなど食べ方は工夫次第。極端な早まきなどは品質の劣化や抽苔の原因になります。

小袋(約200粒)	450円
20 ml	2,700円
2 dl	25,250円

内部までシッカリ深紅のミディダイコン!!

ナント交配 **もみじスティック**

(7月上旬~8月中旬蒔)

栽植密度、施肥量は通常の青首大根栽培基準に準じる。生育はやや緩慢なため、他のミニ大根のような減肥は避ける。本種の性質上、紅色が発現しない個体が5~8%発生。播種は3粒蒔きを基本とし、間引き時に胚軸、葉軸が赤いものを残す。

小袋(約90粒)	400円
1 dl	15,500円

特長のある紫色のミニダイコン!!

宇治交配 **京むらさき**

(5月中旬~8月下旬蒔)

播種後約50日程度で根長18~20cm、根茎6~7cm程度になる紫ダイコン。肉質が緻密で歯切れが良く、中心部から紫色に着色する。

小袋	350円
20 ml	2,600円
2 dl	23,500円

サラダや酢漬けに最適!赤皮ミニ丸大根!!

宇治交配 **京ざくら**

播種後約50日で収穫。

外皮色は色ムラの少ない赤色。内部は中心部から赤色に着色する。

小袋	350円
20 ml	2,600円
2 dl	23,500円

◆表示価格は消費税別の価格です。

かぶ・二十日大根 (アブラナ科)



なつばな



もものすけ



あやめ雪



愛真紅3号

高温期でも割れにくい良質小カブ!!

タキイ交配 **なつばな**

小袋	約500粒	425円
20 ml		2,400円
1 dl		10,800円

根コブ病・萎黄・白さび病に安定して強い。肥大性がよく比較的吸肥力があるため、全期間を通じ、肥効を抑えた少肥栽培を心掛ける。肉質は緻密でやわらかくジューシー。

甘くてやわらか!!

タキイ交配 **スワソン**

小袋(約850粒)	425円
20 ml	1,500円
1 dl	6,600円

中カブどりでは直径12cm程度を最大とし、適期収穫を心がけるとともに肥料の遅効きを避ける。

葉も根も食べられる新野菜!!

タキイ交配 **小粋菜**

小袋	425円
20 ml	1,750円
1 dl	7,800円

深い切れ込みのあるミズナ葉とカブの両方を楽しめる。カブの収穫は、適期栽培で播種後60~65日程度が目安。極端な収穫遅れは葉軸が硬くなり、根形の乱れや肉質の劣化につながる。

肉質が軟らかく根コブ病に強い!!

トーホク交配 **サラダかぶ豊味**

小袋(約1,500粒)	480円
2 dl	13,650円

高温下でも入り遅く、変形・裂根が少なく、栽培が容易です。

サラダカブ 豊味の食べ方

包丁で八等分の切れ目をいれます。
8枚全ての皮を剥がすと花びらようになります。
身を引っ張って、そのまま食べられます。

千枚漬に最適!!

タキイ交配 **京千舞**

小袋(約500粒)	425円
20 ml	2,750円
1 dl	12,700円

大カブは生育後半に急速に肥大するため、追肥が遅れて肥料が遅効すると玉の変形や割れにつながり、秀品率の低下を招く。

きれいな紫白小カブ!!

サカタ交配 **あやめ雪**

小袋(約550粒)	400円
10 ml	1,000円

裂根、変形が少なく、入りも遅い。萎黄病耐病性。株間15cm×条間15cmを目安に栽培する。

手で皮がむける!甘~いサラダかぶ!!

一代交配 **もものすけ**

小袋(約200粒)	530円
20 ml	7,230円
1 dl	31,000円

播種後55日位で直径8~12cmの大きさが収穫適期となるサラダ向け中かぶ。晩抽性は低いので春蒔きは不向き。

抜群の球内色と球色でNo.1!!

三芳交配 **愛真紅3号**

小袋(約550粒)	390円
20 ml	1,560円
2 dl	14,200円

(8月蒔) 草勢が旺盛であるので、肥料は控え気味。栽植密度は20cm×20cmを基準とする。

※根コブ病には多くのレースがあり、未確認のレースによってはこぶの付く可能性もあります。発病した場合は抜き取り焼却処分して下さい。

ハツカダイコン

入りや割れも少ない!!

サカタ交配 **レッドチャーム**

小袋(約320粒)	300円
20 ml	700円
2 dl	6,800円

根径2cmで裂根が非常に遅く、上物率が高い。

濃紫の色合い!生育が早く揃いが良い!!

一代交配 **ルビーコメット**

小袋(約310粒)	320円
1,000粒	760円

裂根が少なく栽培容易。栽培中の極端な土壌の乾燥は根の変形や裂根につながるため、水分管理には十分注意する。

紫色が料理のアクセントにぴったり!!

すみれちゃん

小袋	400円
20 ml	1,000円
2 dl	8,650円

根部は鮮やかな紫色。播種後35日程度で収穫できる晩生タイプ。

◆表示価格は消費税別の価格です。

5色のラディッシュ!!

カラフルファイブ

小袋(約粒)	200円
20 ml	500円
2 dl	4,020円

葉はやわらかく、根と共に煮食、一夜漬に適する。

紅白に色づく紡錘形!!

こら **紅白**

小袋(約粒)	200円
20 ml	470円
2 dl	3,850円

紡錘形から枕形の尻づまり、長さ4cm、太さ1.5cm位の一口ダイコン。

赤と白のコントラストがきれい!!

あかゆきちゃん

小袋	400円
20 ml	1,000円
2 dl	8,650円

玉上部に発色する赤色が鮮やかで非常にきれい。根の太さ約2cmが収穫のタイミング。

絹莢えんどう(マメ科)・そば種

うどんこ病に強く、枯れ上がりが遅い!!

ビッグスナップ 1 dl 630円
1 l 6,100円

莢の長さは8cm位と、従来品種の1.5倍のサイズ。開花からの着莢は少し遅いが、ゆっくり長く収穫できる。大莢で肉厚ですが肉質は柔らかく、甘みのあるおいしい品種です。

莢ごと食べる濃緑の実えんどう!!

ニムラサラダスナップ 小袋(約70粒) 350円
1 dl 810円
1 l 7,370円

(品種名: ニムラサラダ1号)
甘い莢は50秒ゆでただけで美味しいおつまみに。矮性で低節位から成り、極めて豊産。

耐寒性強く、黄色濃く味よく肉厚の大莢!!

スナック753 小袋(約55粒) 300円
1 dl 640円
1 l 6,150円

草丈は180cm前後、株元の分枝は多い。莢肉は厚く、多汁で歯切れよく甘味と香りがある。

黄色は濃緑、うどんこ病に強い! つるなし極早生種

つるなしスナック2号 小袋(約55粒) 300円
1 dl 640円
1 l 6,150円

極早生種で花つきよく、下位から着花する短期多収のスナックえんどう。莢はやや大きく肉厚で甘味がありおいしい。草丈70cm前後になる。

スジを取る必要がないスナップエンドウ!!

トキタ育 成 スジナインスナップ 200粒 840円
2,000粒 7,660円

初期から分枝の発生が多く、莢数も多いので収量性がある。温度の低い時期でも着莢が多く、特にダブルでの着莢性が良好。莢厚が1cm未満の莢を収穫する。莢が厚くなりすぎると、スジが気になってくる場合がある。

●●●●● 実取用えんどう ●●●●●

濃緑の莢がびっしりと見事になる農産種!!

グリーンパワー 小袋(約50粒) 300円
1 dl 630円
1 l 5,600円

草勢強健。耐病性で立枯病に強い極早生実取り豌豆。分枝性あり、低節位から各節に完全双莢性。莢は10cm位。一莢に8粒内外入る。

めくろ 黒ウスイ 小袋 円
1 dl 円
1 l 円

はく白 小袋 円
1 dl 円
1 l 円

あお青 小袋 円



スジナイン



電光30日絹莢豌豆

促成、抑制栽培の決定種!!

でんこう 極早生電光30日絹莢 小袋(約85粒) 300円
1 dl 810円
1 l 7,020円

蔓性白花軟莢種。4節より着莢する絹莢豌豆中最良種。莢長7~8cmの濃緑で曲り少ない。

なりこま 成駒30日絹莢 小袋(約75粒) 320円
1 dl 1,000円
1 l 8,600円

草勢は強健で、側枝の発生が極めてよい。白花で、莢つきの良い早生豊産種。莢の長さは7~8cm、幅1.5cmで厚みがあり、色は鮮緑色。春蒔専用種。

あかはな 赤花 小袋(約90粒) 300円
1 dl 830円
1 l 7,330円

赤花、手なし、莢軟く、最も早い莢は小さい。手竹不要。

下ごしらえ革命! スジ取り不要!!

スジナイン 小袋 360円
200粒 680円
2,000粒 5,210円

(PVP) 品種登録番号: 第22430号
冷涼地や初夏播き栽培は草丈が伸びにくいので、株間8~12cmに3~4粒播きの密植栽培がおすすめ。開花後12~15日で収穫。
(収穫が遅れるとスジが発生する場合があります。)

「スジナイン」の蔓が良く伸びるタイプ!!

トキタ育 成 スジナインハイパー 小袋 360円
200粒 680円
2,000粒 5,210円

(PVP) 品種登録番号: 第26509号
赤花でダブル花房中心の早生タイプ。分枝は中段以降からの発生が多い。曲がり莢、マメ飛びなど少ない。草勢強く、草丈の伸びが良い高性タイプ。

しろ白 小袋(約90粒) 300円
1 dl 780円
1 l 6,650円

超極早生の黄葉系白花矮性種で、多肥栽培に適し特に夏蒔の場合の着莢性の高い品種です。莢の長さ7~8cm、巾1.5cm位。

ふん 仏国大莢 小袋 320円
1 dl 940円
1 l 8,000円

赤花、中生種にして極大莢で煮食用に好適。

そば種

早生で登熟の揃う品種!!

きたわせそば 1 kg 715円

反当播種量5kg~7kg
開花期は牡丹そばより2日早く一斉に登熟し、成熟期は10日程早く、多収である。又子実は牡丹そばよりやや小粒。

◆表示価格は消費税別の価格です。

えだまめ

播種量 10アール当たり 6ℓ～8ℓ (1ℓ約2,800粒)
 栽植密度 60cm×27cm (6,000株) (1株当たり2～3粒)

(マメ科)

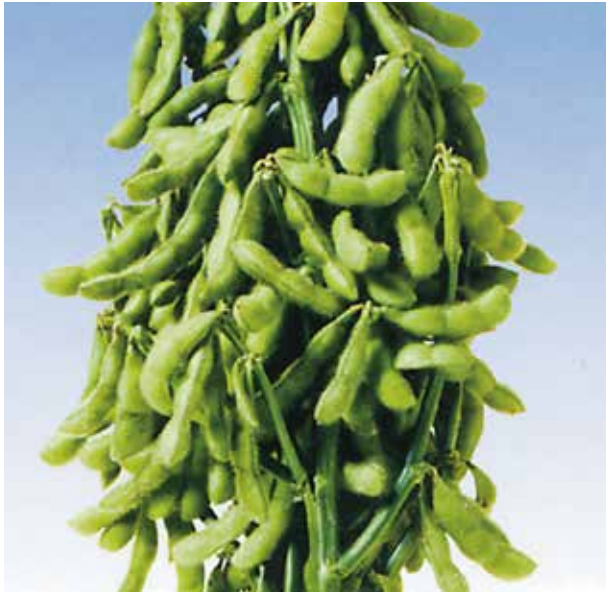

大雪みどり



はくつる

超極早生大莢

小袋(約90粒) **250円**
 1 dl **520円**
 大谷成北の初恋(白毛75日) 1 ℓ **4,130円**

播種後75日で収穫できる超極早生の品種で、莢の肥大が早く、食味も非常によい。
 又、三粒莢の比率も高く、莢の黄化も遅い。

《60年農水産大臣賞受賞》全国で人気抜群!! 極早生大莢枝豆

小袋(約85粒) **250円**
 1 dl **490円**
 大谷成大雪みどり(白毛80日) 1 ℓ **4,030円**

極早生の白花・白毛で播種後80日位で収穫。草丈40cm前後、分枝3本位で密植ができる。
 豊満な大莢、しかも三粒莢が多く、日持ち・食味よく市場性が高い。

早生大莢豊産種!! 大增収品種

小袋(約100粒) **250円**
 1 dl **400円**
 大谷成ニュージャイアンツ(茶毛85日) 1 ℓ **3,250円**

白鳥枝豆の中から、厳選・改良した品種です。
 草丈50～60cm、莢付きが非常に良く、三粒莢が70～80%以上着生する。

美しい鮮緑色の早生大莢!!

小袋(約100粒) **250円**
 1 dl **460円**
 大谷成北の四季(白毛85日) 1 ℓ **3,800円**

草丈は60cm前後、85～90日で収穫できる。
 濃緑の莢は、莢付きよく三粒莢も多い。

中生大莢枝豆!!

小袋(約90粒) **250円**
 1 dl **480円**
 大谷成はくつる(白毛95日) 1 ℓ **3,930円**

草丈は60～70cmで、樹勢も強く耐病性。
 熟期は95～100日位の中生種。
 三粒莢の大莢は、着莢がよく多収である。
 茸毛は白毛の大莢で美しい鮮緑色。食味もよく市場性が極めて高い。

くら くら かけ 1 dl **410円**
黒鞍掛枝豆(90日) 1 ℓ **3,250円**

中晩生の半黒枝豆。食味良好で草丈65cm位。
 莢の肥大早く独特の風味。白花・茶毛の大莢。

味と香りの良い事では日本一!! 小袋(約140粒) **250円**
 1 dl **480円**
 きた ちゃ 北の茶むすめ(茶毛85日) 1 ℓ **3,930円**

生育日数85日、草丈60cm位の早生豊産の房成り茶枝豆です。

わ せ はく ちょう 1 dl **410円**
早生白鳥枝豆(85日) 1 ℓ **3,160円**

ゆう 1 dl **480円**
夕づる枝豆(100日) 1 ℓ **3,800円**

草丈75cm、成育日数100日、白花・白毛の濃緑な大莢で美味の晩生種。

つる こ 1 dl **480円**
鶴の子枝豆(100日) 1 ℓ **3,800円**

草丈75cmの白花・白毛の大莢で生育日数110日位の晩生種で大粒。

味のよい甘味際立つ黒エダマメ!! 小袋(約80粒) **320円**
 90 ml **475円**
 タキイ かい とう くら す きん 成 快豆黒頭巾(茶毛80日) 1 ℓ **5,200円**

根は浅根性なので乾燥には注意する。開花・着莢時期に乾燥に遭遇すると、落花や着莢不良を招きやすくなる。
 適湿を保つ事が大切。

早生豊産黒エダマメ!! 小袋(約80粒) **250円**
 1 dl(約160粒) **480円**
 大谷成 くら ひとみ 黒い瞳(茶毛85日) 1 ℓ **3,930円**

草丈60cm前後で、莢巾1.4cm、長さ6.5cmの大莢

3粒莢の割合高く極大粒黒エダマメ!! 小袋(約75粒) **250円**
 1 dl(約150粒) **490円**
 大谷成 ほっ かい くら 北海黒(茶毛95日) 1 ℓ **4,000円**

草勢が強い品種なので、密植・多肥にならないように注意する。

◆表示価格は消費税別の価格です。

えだまめ・そら豆 (マメ科)

美しい極濃緑の大莢！商品性抜群の早生種！！

江戸緑 (白毛78日) 小袋 320円
1 dl 5,200円

株がコンパクトで、倒伏に強く栽培しやすい。分枝や節数があまり増えない場合は、適宜追肥を行い生育が旺盛になるよう促す。

粹でいなせで味わいゆたか！！

サカタ育成 いきなまる (白毛80日) 小袋(約40粒) 300円
1 dl 550円
1 l 4,900円

(PVP) 登録番号：第22310号 品種名：SAKSOY004
極早生品種同様に早い作型の栽培にも向く。樹はコンパクトでおとなしいが、莢が大きく、色も濃い。追肥は開花期から着莢期に施すと子実の太りや英色がよくなります。

3粒莢多い白毛早生種！！

おつな姫 (白毛80日) 小袋(約40粒) 300円
1 dl(約200粒) 500円
1 l 4,400円

(PVP) 登録番号：第14306号 品種名：三郷WA1
茶豆風味。移植栽培する時は若苗定植とし、根を傷めないようにする。追肥は草勢を見て開花期から結実期に行う。

「とびきり」多取の中早生種！！

サカタ育成 とびきり (白毛84日) 小袋(約40粒) 300円
1 dl 500円
1 l 4,400円

(PVP) 登録番号：第26343号 品種名：SAKSOY007
3粒莢率が高く、爽やかで飽きのこない味。葉が小葉で少なめなので、日の光が中まで入り、薬剤散布の際も内側までしっかりかかる。極端な早まきは、樹ボクをする恐れがあるので注意する。

食べた瞬間に笑みがこぼれる甘さ！！

カネコ育成 湯あがり娘 小袋(約100粒) 390円
2,000粒 4,700円

(PVP) 登録品種(登録名：湯あがり娘) 海外持出禁止
早い作型では生育が旺盛になるので、特に窒素を控えます。一方、遅い作型ほど生育日数が短く、肥料切れがおりやすいので、やや多肥栽培とする。

収量性抜群、大莢・良食味品種！！

カネコ育成 ゆかた娘 小袋(約100粒) 380円
2,000粒 4,500円

(PVP) 登録品種(登録名：ゆかた娘) 海外持出禁止
倒伏に強く、着莢性に優れ、3粒莢率の高い多取中性種。

青大豆の甘さと旨味をそのままに！！

あお青 (白毛90日) 小袋 220円
70 ml 500円
1 l 4,640円

(PVP) 登録品種 第22016号 海外持出禁止
着莢性は極めて多く収量性が高い。

品質と食味のよさで大人気！！

陽恵 小袋(約100粒) 410円
2,000粒 4,900円

(PVP) 登録品種(登録名：陽恵)
茶豆風味の芳香と甘みがある。開花期から莢の肥大期にかけては、土壌を乾燥させないように注意する。

ふっくら美味しい！！

茹で落花生のタネ (郷の香) 小袋(約25粒) 円
1 dl 円

北海道では移植栽培の方が収穫期が早く、収穫量も多い。もともと移植には適さないので、鉢に根が回らないうちに定植。

莢は50cm位で高温乾燥に強い！！

けごんの滝 (三尺ささげ) 小袋(約40粒) 200円
20 ml 550円
1 dl 2,000円

耐病性で、草丈3~4mに達し、下節位から房成り状によく着莢する。夏期の花振がなく、初霜期まで長期収穫できる。

そら豆

3粒莢多く、むき実の色が濃緑色！！
サカタ育成 駒 小袋(約10粒) 300円
1 dl 950円
1 l 8,900円

低温要求性が低いので、冷涼地の春まき栽培に適する。草丈は低く、着莢位置が低いので耐倒伏性にすぐれる。

早出しに最適！！

りょう陵 西一寸 23粒 910円
230粒 8,010円

粉質で甘味があり、3粒莢の多くとれる豊産種。

ジャンボサラダに向く！！

ポポ 小袋(約15粒) 340円
1 dl 750円
1 l 6,800円

草丈110~140cmと高くなるため、風よけや支柱、土寄せが必要。収穫適期を過ぎると豆が硬くなり、生食できなくなる。生で食べてもえぐ味はなく、サクサクとした食感と強い甘味が感じられる。食べ方は、薄皮をむき、塩を付けたり、塩気の強いチーズと一緒に食べる。

緑のソラマメが赤くなった！！

はつ初 姫 23粒 1,010円
230粒 8,830円

ほとんどが2粒莢だが着莢数が多い。ムキ実出荷でユニークさを発揮。赤色を残すには水1lに塩30g、ミョウバン4gで7~8分茹でる。



駒



ポポ

暑さに強く、珍しい形のマメ！！

シカクマメ 小袋(約20粒) 300円
20 ml 630円

熱帯原産のマメ科植物。莢の断面は正方形。根はグリア状の塊根を付け、ポテトチップスの様にするとういしい。

軟らかくて美味しいシカクマメ！！

ナント育成 わこさま 小袋(約20粒) 500円
1 dl 2,800円

初期草勢は緩慢だが脇芽が出る頃から旺盛になる「わこさま」は皮が柔らかいので14~18cmの長さまで収穫幅が広い。開花から収穫まで約2週間。

◆表示価格は消費税別の価格です。

つるなし菜豆

播種量 10アール当たり 6ℓ内外
畝巾60cm 株間27cm
反当株数 約5,000株

(マメ科)

濃緑で茨つきがよいつるなしインゲン!!
れんたろう (60日型)

小袋(約60粒)	300円
200粒	420円
2,000粒	3,700円

丸莢で長さ12cm前後、莢幅6~7mmのスリムタイプ。収穫適期以降の莢の太りが緩慢なので、一斉収穫も可能な中生種。耐暑性のある品種ではあるが、着莢不良や莢形状の乱れ、曲がりや欠粒が生じやすいので、盛夏期の栽培は避けた方がよい。

スジが出にくく、歯ざわりのよいサラダ食感!!
サクサク王子ネオ

1 dl	730円
1 ℓ	6,700円

登録番号：第21775号 品種名：SAKBEA003
「サクサク王子」よりもコンパクトな草姿で、スジの発生が非常に遅く、一斉収穫にも向く。長莢タイプで長さが15~17cm。

サクサクとしたサラダ感覚!!
サクサク王子 (65日型)

小袋(約60粒)	300円
1 dl(約270粒)	730円
1 ℓ	6,700円

適期を過ぎた収穫や乾燥、高温により莢にスジが出る事がある。元肥は従来より少なめにし、水分を多く必要とする品種なので、マルチ栽培をし、特に開花後は適宜、灌水をする。

極濃緑莢で多収の早生種!!
恋みどり (54日型)

小袋	320円
1 dl	550円
1 ℓ	5,000円

開花・着莢時期に水分が十分であれば曲がり莢や短莢の心配はなく、落花による収量減も回避できる。全量元肥で施すのが基本。

濃緑でスジなしの丸莢どじょうインゲン!!
さつきみどり2号 (54日型)

小袋	215円
1 dl	550円
1 ℓ	5,000円

莢は長さ14cm程度のどじょうインゲン。草丈45cm程度で、食味よく、風味豊か。

鈴成り豊産! 硬くなりにくい丸莢インゲン!!
にぎわい48

小袋(約63粒)	200円
200粒	520円
2,000粒	4,580円

草姿は立性で葉は小さく、風雨等による倒伏にも強い。密植できるため一斉収穫にも適しており、莢が株の外側に着くため、収穫作業は容易で機械収穫にも適している。莢が老化しにくく、成り始めから着莢よく多収。長さ13cm、太さ8mm位が収穫適期です。

倒伏に強く規格内収量の高い濃緑系丸さや!!
ピテナ (65日型)

小袋	230円
200粒	430円
2,000粒	3,550円

莢の肥大が遅いため一斉収穫でも莢の形状が揃う。耐暑性が強く、高温下の栽培でも曲がり莢の発生少なく、秀品莢の割合が高い。

一斉収穫に最適! 作りやすいつるなし丸莢インゲン!!
クオール

200粒	410円
2,000粒	3,600円

莢の長さが約13cm、分枝数が多く、莢着きが良い。莢の肥大が遅く、収穫期の幅が広いので一斉収穫に向く。子実の膨らみが遅いため見栄えが良い。

◆表示価格は消費税別の価格です。

つるなし平莢種



ラスティ平莢

莢は肉厚で軟らかく美味しい!!
ウエキ育成 ラスティ平莢 (60日型)

小袋(約70粒)	280円
1 dl(約180粒)	450円
1 ℓ	3,380円

収穫が遅れても硬くならず、家庭菜園に最適。肉質が軟らかいので、茹ですぎに注意。お湯でサッと茹でる程度がよい。

軟莢で揃いと味のよい豊産種!!
平莢キングマーケット (54日型)

小袋(約50粒)	200円
1 dl(約160粒)	450円
1 ℓ	3,900円

肉厚でおいしいスジなし平莢!!
つるなしモロッコ (50日型)

小袋	320円
1 ℓ	5,000円

草丈が約45cmのつるなし種。茨つきよく、自家菜園に最適。

莢がやわらかく、かたくなりにくい!!
つるなしジャンビーノ (55日型)

小袋(約30粒)	200円
1 dl	570円
1 ℓ	5,100円

長さ14~15cm、莢幅1.5cm。

煮豆や甘納豆でおなじみの大粒金時豆!!
耐病本金時

小袋(約50粒)	230円
1 dl(約130粒)	500円
1 ℓ	4,350円

大麦おいしく豊産!!
紅絞りんご金時

1 dl(約130粒)	480円
1 ℓ	4,160円

煮豆用でおなじみ!!
手なし虎丸

1 dl	460円
1 ℓ	3,980円

つるあり虎丸より一回り小粒。若干ツルは出るが支障はない。

つるあり菜豆 (マメ科)



つるありジャンビーノ

シュガーグリーン

煮豆用

小袋(約40粒)	230円
1 dl	540円
1 l	5,000円

おお トラ 丸 菜 豆
大 虎 丸 菜 豆

豆の内で一番美味しい豆、硬莢。煮豆用。

1 dl	590円
1 l	5,050円

おお 福 菜 豆
大 福 菜 豆

「キントソ豆」硬莢で莢は食べられません。

1 dl	580円
1 l	5,030円

あか はな まめ しろ はな まめ
赤 花 豆、白 花 豆

「煮豆用」垣根等で美しい花を楽しむ。

半つる性丸莢種

小袋	290円
1 dl	690円
1 l	6,080円

耐暑性で夏に強く生育旺盛!!

スーパースタイヤー

半つる性の早生種。草勢は中程度、早期から収穫が続き収量が多い。莢は15cm程度の長さでよく揃い、食味は非常によく秀品率が高い。

小豆

1dl(約530粒)	380円
1 l	3,000円

え り も 小 豆
え り も 小 豆

1 dl	360円
1 l	3,000円

わ せ たから 小 豆
早 生 宝 小 豆

1 dl	360円
1 l	3,000円

き た の お と め
き た の お と め

1 dl	410円
1 l	3,450円

あ か ね 大 納 言
あ か ね 大 納 言

1 dl	420円
1 l	3,570円

ほ く と 大 納 言
ほ く と 大 納 言

小袋(約50粒)	320円
1 l	5,000円

モ ロ ッ コ 菜 豆

鮮緑色でスジなし平莢種。莢長は14cm位で幅約1.8cm。極早生で露地では播種後58日で収穫できる。

小袋(約25粒)	200円
1 dl	570円
1 l	5,100円

平莢で軟らかく、食味が良い!!

つるありジャンビーノ

播種後58日前後で収穫できる極早生種。長さ15~17cm、莢幅約1.8cm。軟らかく食味に優れる。

小袋(約35粒)	円
1 dl	円
1 l	円

マ ン ズ ナ ル 菜 豆

つるありインゲンの中では最も極早生で、播種後50日位で収穫できる。大莢になっても軟らかく、品質・風味とも極上の大平莢種。低節位から驚く程良く成ります。

小袋	300円
1 dl	660円
1 l	5,400円

多収で美味しい大平莢インゲン!!

シュガグリーン

莢幅2cm、莢長は20~23cm程度のつるあり、すじなしインゲン。

1 dl	710円
1 l	6,100円

とにかく味が良い!!

なり 成

ひら 平

草丈は3m前後になり、高温下でも着莢性に優れ、多収穫が期待できる。開花および着莢が多くなったら早めに追肥をする。

小袋	200円
1 dl	660円
1 l	5,800円

極早生大平莢の豊産種!!

ブロードウェイ

平莢、鮮緑色で収穫サイズは幅2cm位、長さ20~25cm位。やわらかく食味も良好。

小袋	230円
1 dl	580円
1 l	5,030円

ほ 穂 だか 高 菜 豆

平莢で極めて美味、豊産、実も虎豆同様美味しい。

小袋(約100粒)	400円
1,000粒	3,310円

長期収穫に向く、つるあり丸莢インゲン!!

ゴールドランナー

分枝はやや少ないので、50~100cm前後で摘芯する事で分枝の発生を促し、樹勢を保つ。肥料切れや過乾燥に注意し草勢維持に努める。

小袋(約65粒)	215円
1 l	5,000円

若莢どり可能な濃緑ケンタッキー!!

スラットワンダー

(品種名:ケンタッキーブルーノバル) 播種後55日位で長さ20~21cm程度になる。長さ12cm程度の若莢どりも可能。小葉で採光性がよく、栽培容易。

◆表示価格は消費税別の価格です。

営利栽培用切花

リモニウムシニユアータ

推奨種



〈カネコ〉

■カイル

赤紫系の中生品種。
草丈は95~110cmとよく伸び、
作業性が大変良く栽培しやすい。
高温期はブラシがやや小さくなる
傾向があります。



〈カネコ〉

■フォルティス

紫系の中生品種。
草丈よく伸び、下枝もある。
ブラシの大きさは中輪でガクの
開きもよく、年間を通してブラ
シが安定している品種です。



海外持出禁止

〈カネコ〉

■プレミオピンク

品種登録出願中(出願名 KP1734S)
花色は薄めのピンク。
茎は細めですが枝があり、ブラ
シ数が多い。また、ガクの開き
もかなり良く、採花本数が多く
生産性が大変高い品種です。



海外持出禁止

〈カネコ〉

■グラビアピンク

品種登録出願中(出願名 KP1736S)
やや濃いめのピンク。発色の良
い花色で、ブラシは形良く乱れ
が少ない大輪種です。茎が硬く
切り花としてもボリュームがあ
り、生産性が高い品種です。

New



〈カネコ〉

■アティスラベンダー

高寒冷地に向く中晩生品種。
非常に綺麗な青ラベンダー色で
ブラシの形が良く、数も多い。
茎はかなり硬く枝付きは鋭角で
良好、立性で作業性も良い。穂
先焼けもほぼなく株枯れもない。



〈住化〉

■オリゾンバイオレット

紫系の中早生品種。
茎が硬く立性で作業性がとても
よい。抽苔本数が多く、開花が
早いので、収量性が見込まれま
す。



〈ミヨシ〉

■ピリカブルー

バランスがとれたシャープな草
姿で作業性が非常に良好。ガク
が退色しにくく、茎の黄化にも
強い。本数が非常に立つ中枝数
もしっかり付くため、上位等級
で安定出荷が望める品種。



海外持出禁止

〈福花園〉

■オルカパープル

太く硬い軸を持ち、枝数は多
いです。
採花本数は中ぐらいですが、
高温期でも草丈を確保しやす
く栽培しやすい品種です。



海外持出禁止

〈ミヨシ〉

■キャニオンスノー

ブラシの形が整った柔らかい白色
が特徴の品種です。早期定植の作
型で株張り良く、ボリュームが確
保しやすくなります。灰色カビ病
に耐病性は高くなりますが、換気
と除湿を徹底してください。



〈ミヨシ〉

■アスペンウィングス

株が作りやすく、草丈を取りや
すい品種です。
1番花から本数を切ることが可
能で、白系の中では灰色カビ病
に強い傾向があります。



〈福花園〉

■スターエーゼ

ガクは鮮やかな黄色で大きく開
きもよい。
軸質強健でボリュームがあり、
草丈も旺盛に伸びます。開花は
中早生。高冷地栽培向きです。



〈福花園〉

■カナリーサンバード

イエロー品種で、本数は控えめ
ですが、丈が伸びやすく、ボリ
ューム満点。

(輸入96穴プラグ受注)

※海外持出禁止…(公示(農林水産省ホームページ)参照ください)

営利栽培用切花

リモニウム ニューハイブリット



■マシュマロ

1番花、2番花ともに丈と本数のバランスがよく、安定した生産ができます。



■プードル

ベージュ調の可愛い色合い。バランスよく、丈も出やすい安定品種です。



New

■キノブルーム

海外持出禁止

透明感のある白色の新品種。豊産性で開花揃いも良い。株作りがしやすく、安定した生産ができる。



■フラミンゴ

ガク落ちがなく、大きくよく開き、特大のブラシになります。



■フランボワーズ

ガク落ちがなく、丈・枝に優れた品種です。



■キノラブリー

濃い桃色で高温期の色抜けが少ない。丈と本数のバランスがよく、2番花も安定した生産が望めます。



■マルテーズ

ガク落ちがなく、ボリュームが出るタイプ。2番花もよく伸びます。



■マルテーズピンク

マルテーズの特性を持つ爽やかなサクラ色。株作りを徹底すると採花本数が増えます。



New

■20-1

爽やかな明るい黄色。豊産性でバランスの良い品種です。



■キノレモン

豊産性の爽やかな黄色です。ガク落ち少なく、枝付きも安定しています。



■キノラパン

鮮やかな黄色。ガク落ちが非常に少なく、草丈も伸び、秀品率の高い品種です。

ダイヤモンドシリーズ

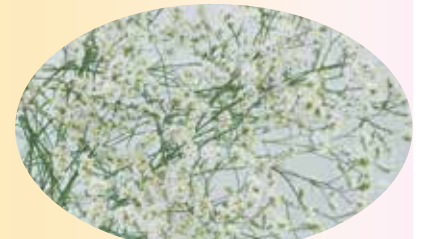

■ブリスホワイト(HAC)

営利栽培用切花

宿根リモニウム



■ブルーファンタジアマリン

花色は青紫。ウドンコ病に強い品種。茎が硬くしっかりしており、同時に開花する傾向が強い。また、花がしほみにくいため、多くの花が咲いた状態での出荷が可能である。低温での開花性が高く、生産量の向上が望める。

品種登録出願中

■エバーライト

花色は青紫。ウドンコ病に強く、夏場の穂先焼けなどの生理障害も少ない。中晩生で草丈は100~130cm。低温要求性があるので、冬期は低温に遭遇させる必要がある。



※海外持出禁止…(公示(農林水産省ホームページ)参照ください)

営利栽培用切花

ミヨシのダリア

MMイージープラグ苗 120本 / 128穴

ご注文単位 120本以上60本単位となります。



キセキ

純白のセミカクタス咲きです。
茎が硬く、露芯しにくい品種です。
※出願中No.35055につき営利目的の増殖は
ご遠慮ください。



New

エタニティロマンス

優れた日持ち性を示し、桃色品種と
しては花径が大きく、ポリウムが
あります。早生で生産性に優れます。



New

ジェシーリタバイカラー

ジェシーリタの枝代わり品種となります。
芽吹き・茎質に優れており、花色もシー
ズン通して安定しています。
花散りもなく栽培しやすい品種です。



朝日てまり

育成者/鷺澤幸治氏
茎及び花弁が硬く、花持ちの良い、
露芯しにくい品種です。年間を通
して花色が安定しています。



彩雪

育成者/鷺澤幸治氏
フォーマルデコラ咲きの中大輪系。
非常にポリウムがあり、露芯株
が出る可能性があります。



ムーンストーン

淡いらベンダー色で、アレンジ等
他のアイテムと合わせやすい品種。
年間を通して花色が安定。



オレンジストーン

花弁が硬く、花持ちが良い品種。
冬期の栽培では花色が淡くなる
傾向があります。



ミッチャン

育成者/鷺澤幸治氏
ピンク系の定番品種。フォーマル
デコラでボール咲きに近い花型。
花弁が硬く、花持ちが良いです。

福花園のダリア

125本 / 128穴 プラグ苗

ご注文単位 100本以上10本単位となります。



シベリア

中小輪の白花。
豊産性に優れた育てやすい品種で
す。



New

オルジュ

中輪。温かみのあるオレンジ色。
フォーマルデコラ咲きで、名前に
相応しく美しい花姿の中大輪で
す。



ティアラ

淡藤桃色。茎が硬く直上し、花弁
も硬い。環境により花色が変わり
ます。



ルーージュマジック

花色は、光沢のある明るい赤。
弁の重ねが美しい品種で、茎は直
上して硬いです。生産性は並。



恋金魚

白/赤の2色咲きの中輪。
草丈は高く、茎は硬く曲がりにく
い品種です。



純愛の君

花色は情熱的な輝くような赤。
フォーマルデコラ咲きで、名前に
相応しく美しい花姿の中大輪で
す。



シャイニーオレンジ

花色は鮮やかなオレンジ。
上向きフォーマルデコラ咲きで
茎がしっかりしています。



ルル

ベージュ色に朱赤がのる、中小輪
品種。季節により色のりが変化する
ことがある。

◆表示価格は消費税別の価格です。

※海外持出禁止…(公示(農林水産省ホームページ)参照ください)

営利栽培用切花

【高性種】F₁サンリッチ系

ひまわり

サンリッチUP (アップライト)

アップライトとは、(Upright)直立、真っ直ぐという意味。サンリッチUPは、サンリッチひまわりの性質そのままに真上を向いて花を咲かせます。ブーケ等に最適です。



■F₁サンリッチUP オレンジ
クリスタルコート種子 1,000粒 4,900円
最短45日



■F₁サンリッチUP フレッシュオレンジ
クリスタルコート種子 1,000粒 5,200円
最短45日



■F₁サンリッチUP フレッシュレモン
クリスタルコート種子 1,000粒 5,200円
最短45日



■F₁サマーサンリッチオレンジ45α
クリスタルコート種子 1,000粒 5,000円
最短45日



■F₁サマーサンリッチオレンジ45
クリスタルコート種子 1,000粒 5,000円
最短45日



■F₁サマーサンリッチレモン45
クリスタルコート種子 1,000粒 5,200円
最短45日



■F₁サマーサンリッチパイン45
クリスタルコート種子 1,000粒 4,200円
最短45日



■F₁サンリッチ オレンジ50
クリスタルコート種子 1,000粒 4,900円
最短50日



■F₁サンリッチ マンゴー50
クリスタルコート種子 1,000粒 4,700円
最短50日



■F₁サンリッチ レモン50
クリスタルコート種子 1,000粒 4,500円
最短50日



■F₁サンリッチ パナナ50
クリスタルコート種子 1,000粒 4,500円
最短50日



■F₁サンリッチ フレッシュレモン
クリスタルコート種子 1,000粒 4,500円
最短55日



■F₁サンリッチ バレンシア50
クリスタルコート種子 1,000粒 4,700円
最短50日



■F₁サンリッチ フレッシュオレンジα
クリスタルコート種子 1,000粒 4,500円
最短55日



■F₁DMRサンリッチ オレンジ
クリスタルコート種子 1,000粒 4,900円
最短55日

New



■F₁サンリッチ マロンLD
オレンジ色地にブラウン調の花弁で黒心のバイカラー品種。
最短45日 1,000粒 5,000円

New



■F₁サンリッチ ライチLD
クリーム色地にパープルローズの花弁で黒心のバイカラー品種。
最短45日 1,000粒 5,000円

LDシリーズ

サンリッチ系の特性と使い分け

タイプ	4月	5月	6月	7月	8月	9月	10月	11月
45日	—	—	○	◎	◎	○	—	—
50日	—	△	◎	◎	○	◎	○	—
55日	△	○	◎	○	○	◎	○	△
LD	○	◎	◎	◎	◎	◎	◎	○

※使い分けの一例です。

サンリッチ系の特性と使い分け

サンリッチ系は到花日数により4タイプに分けることができます。平均到花日数と草丈比はどの栽培時期でも一定しています。

タイプ	花色(オレンジ色)		花色(黄色)		到花日数(日)	草丈(cm)	草丈比	短日期出荷適性	止め葉の大きさ
	花芯(黒)	花芯(緑)	花芯(黒)	花芯(緑)					
45日	オレンジ45	—	レモン45	—	45~55	100~120	6	△~×	小
50日	パイン45α	—	レモン50	—	50~60	130~140	8	○~△	中
55日	オレンジ	フレッシュオレンジ	レモン	フレッシュレモン	55~70	160~170	10	○	やや大

タイプ	花色(オレンジ色)		花色(クリーム色)		到花日数(日)	草丈(cm)	草丈比	短日期出荷適性	止め葉の大きさ
	花芯(黒)	花芯(緑)	花芯(黒)	花芯(緑)					
LD	マロンLD	—	ライチLD	—	45~60	130~170	8~10	○	中

※滋賀県 5月上旬播種栽培でのデータ一例。※LDタイプは夏季はやや短くなります。

◆表示価格は消費税別の価格です。

LDタイプ
到花日数の
目安

4月中旬播種 55~60日程度
5月中旬播種 50~55日程度
6月中旬~8月上旬播種 45~50日程度
8月下旬播種 50~55日程度

※滋賀県での栽培例。あくまでも目安として下さい。
※マロンLDはライチLDより3日~5日程度開花が遅くなります。
※各栽培地での日照・温度条件により変動がありますので、あくまでも目安として下さい。

営利栽培用切花

ダイアンサス

納品は50本単位となります。



■グリーンウィッキー

中生～晩生品種。フザリウム耐性があり草丈がとりやすい。やや早晩性遅め。



海外持出禁止

■テマリソウ

美女ナデシコの枝変わり形で花が全く付かないタイプ。春～夏開花で、1株から10本以上採花が可能。切り前期間が長く、日持ちが非常によいのが特徴のグリーン商材。

オキシペタラム(ブルースター)



海外持出禁止

■ピュアブルー

登録品種名/谷岡2号
育成者/谷岡祥造氏

丸みを帯びた花弁でかわいらしく柔らかいイメージを与えてくれる品種です。比較的水揚げがよく花持ちも良好です。直立型ですので、密植が可能で面積当たりの収量の向上が期待できます。

406穴 プラグトレ

アスチルベ

価格はお問い合わせ下さい。

露地植えっぱなしの省力品目。
柔らかな雰囲気
存在感と扱いやすさで
ガーデニングに人気!!



■マイティ レッドクイン



■マイティ プロニー



■マイティ アイスクリーム



■マイティ ピップ



■グリッター&グラマー

■オルキブルー

高温期に色褪せしにくい大輪タイプです。
シェンブルーよりも花色が濃く、開花も早く、草丈も伸びます。

406穴 プラグトレ



海外持出禁止

アスター ～ふじみ系～

立ち枯れに強い！中大輪の新アスター！

花茎約5cmの中大輪八重品種の中生タイプです。花弁が長く、ボリュウムのある花型で小葉で基部分枝が少なく、密植栽培に向きます。萎凋病による立ち枯れに強く栽培しやすい品種です。



■ふじみローズ

赤みの強い濃桃色で茎質は硬く、曲がりにくい。



■ふじみスカーレット

鮮明な赤色で伸長性がよく草丈がとりやすい。



■ふじみパープル

青みのある濃紫色で伸長性がよい。基部からやや分枝あり。

ハロウィーンかぼちゃ

美しく種々のデコレーションに重宝な花材として根強い人気があります。



- ハロウィーン
 - ミニパンプキン
 - スモールフルーツミックス
- 各種お問い合わせ下さい。

◆表示価格は消費税別の価格です。

アレンジアスター ～トゥモロー系～

連作に強い！和洋こだわらずアレンジを華やかにする可愛い八重咲き。

花茎約2～3cmの小輪半八重咲きタイプです。早生でノーピンチ1本仕立てに向き、頂点咲き性が強い品種で、トップで花がまとまります。また、基部分枝が少なく、無駄枝が出にくい為、密植栽培にも向いており草丈も確保しやすい品種です。



■トゥモロー パープル (TA-803)



■トゥモロー ホワイト (TA-804)



■トゥモロー スカーレット (TA-805)

※海外持出禁止…(公示(農林水産省ホームページ)参照ください)

果樹の苗木各種

価格変動あり

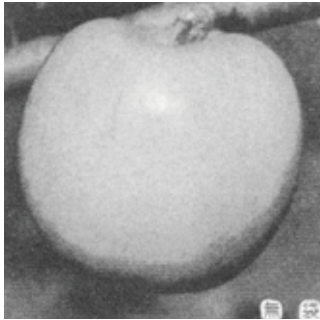

ふじ



佐藤錦



大石早生

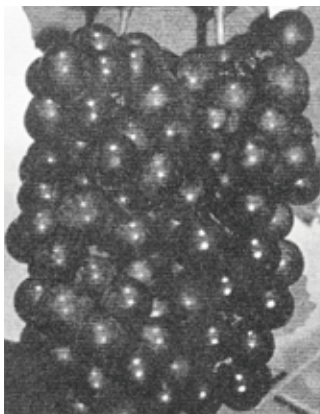

巨峰

種別	熟期	摘要	価格
りんご	札幌標準		
ひめかみ	10月中旬	約300g、蜜入多、調理に良	5,400円
ふじ	11月上旬	300~400g、多汁、果肉硬	1,600円
津軽	9月下旬~10月上旬	250~300g、多汁	1,600円
梨			
幸水	8月下旬	250~300g、甘味強	1,700円
豊水	9月中旬	300~350g、肉質軟	1,700円
千両梨	10月中旬	耐寒性强、豊産	1,600円
ラ・フランス	10月中旬	200~250g、食味良	2,600円
桜桃			
佐藤錦	6月下旬~7月上旬	約8g、甘味強、輸送性	1,500円
南陽	7月中~下旬	10~12g、大玉、肉質硬	1,500円
高砂	7月上旬	約7g、食味良、豊産	1,500円
水門	7月上~中旬	甘味有、実割少	1,500円
ナポレオン	7月中~下旬	7~10g、大玉、多肉多汁	1,500円
サミット	7月下旬	約13g、大玉、黒紫色	1,500円
プラム			
大石早生	8月上中旬	70~90g、甘味強、淡黄肉	1,500円
ソルダム	9月上中旬	100~150g、大果、濃紅肉	1,500円
サンタローザ	8月下旬	100~150g、大果、黄肉	1,500円
梅			
南高梅	8月上旬	25~30g、皮が紅色に着色	1,600円
豊後梅	8月上旬	30~40g、耐寒性强、淡黄肉	1,600円
高田梅	8月上旬	40~60g、果肉厚く硬い	1,600円
桃			
大久保	9月上旬	230~280g、豊産、輸送性	1,700円
大玉白鳳	9月上旬	200~250g、授粉樹としても良	1,700円
栗			
ぼろたん(1年生)	10月上旬	渋皮が剥きやすく甘味強	2,400円
丹沢栗	10月上旬	耐寒性强、豊産(実生)	1,800円
接木ぶどう			
巨峰	10月上旬	黒巨大粒(自根)	1,300円
バッファロー	9月中旬	果房200~350g、中粒(自根)	1,300円
スチューベン	9月中旬	果房200~350g、寒地向(自根)	1,300円
キャンベルスアーリー	9月下旬~10月下旬	果房400~700g、甘味強(自根)	1,300円
デラウェア	9月中旬	果房約200g、茶小粒(自根)	1,300円
ポートランド	9月下旬	甘味強、緑黄(自根)	1,300円
ニューナイヤガラ	10月中~下旬	極早生、緑黄(接木)	1,300円
ブルーン			
プレジデント	10月上旬	70~80g、糖度15度以上	1,500円
パーバンク・グランドプライズ	9月中旬	80~110g、糖度14度以上	1,500円
スタンレイブルーン	9月中旬	約40g、日持ち良	1,500円
ベイラー	9月下旬	約60g、黒紫皮	1,500円
シュガーブルーン	9月下旬	約40g、甘味強、紫紅皮	1,500円

いちご苗

イチゴ・メリクロン苗

紅ほっぺ、とちおとめ、さがほのか、もういっこ など親株用フリー苗から実取り用苗まで取り扱い。お問い合わせ下さい。【ポット苗】

けんたろう 9cmポット 220円

果形は円錐形で北えくぼより硬く、果色は鮮赤色で濃く、先白果は発生なく、果重は北えくぼより重い。



けんたろう

ラズベリー ポット苗1本 H0.6 2,400円

ハスカップ(寒冷地用) ポット苗1本 H0.2 1,600円

ブルーベリー ポット苗1本 (ハイブッシュ系) 1,740円

アロニア ポット苗1本 H1.0 4,600円

マルメロ ポット苗1本 1,600円

赤フサスグリ ポット苗1本 北海道名「かりんず」(赤実) H0.5 1,400円

大玉グスベリー ポット苗1本 H0.4 1,600円



スタンレイブルーン

ソメイヨシノ H1.8 3,600円

エゾヤマザクラ H1.2 3,200円

ご注文は2月中旬までをお願い致します。

※収穫期は、個々の栽培方法・土壌条件及びその年の気候の変化により、早遅の場合がありますので、御了承下さい。

◆表示価格は消費税別の価格です。

健康樹苗木・そのいも

価格変動あり

自然を守る緑の芝生

庭園用西洋芝タネ 価格変動あり
 ツー
 ガーデン用 **J.ターフ2** 400g **920円**



3草種が混合されており、年中グリーンが期待できる。(クリーピングレッドフェスク、ケンタッキーブルーグラス、ペレニアルライグラス配合。) タネまき(張り付け)は、いつでも誰でも簡単に出来る。適期まき(施工)では、10日位で発芽し、40~50日で美しいターフをつくる。

【J.ターフ2 (1袋あたり)】
 種子量……………約400g
 播種(施工)面積……………10㎡/袋
 播種(施工)適期
 一般地は年中(厳寒期・盛夏期を除く)
 寒地: 4~8月

牧草、飼料作物種子

価格はお問い合わせ下さい。

種類	品種名	特性	播種量10a
アカクロバ	ホクセキ※ (R)	早生。耐寒性、耐病性はサッポロより強い。永続性に優れる。	1~2
	メジウム	普通種	〃
シロクロバ	カフォルニアアラジ※ (R)	再生力が大きい。採草地・放牧地どちらにも適する。	0.5~
	ファイア※ (ニュージール※ (R))	葉の密度高い。再生力がきわめて旺盛な放牧向き品種。	〃
アルファルファ	メジウム	普通種	〃
	マキワカバ※ (R)	極早生。パーテイリウム萎ちよう病やそばかす病に強い。永続性に優れ、特に多雪地帯で多収を示す。	2~3
	ヒサワカバ※ (R)	早生。そばかす病や葉枯病に強い。北海道一円に適し、特に少雪地帯で能力を発揮する。	〃
オーチャード グラス	ベラ	極早生。パーテイリウム萎ちよう病抵抗性品種。春の草勢と再生は良好。	〃
	ワセミドリ*	早生。すじ葉枯病やうどんこ病抵抗性。越冬性はクマドリより強い。耐寒・耐雪性が強い。	2~3
	クタミドリ*	早生。再生力大きく、耐寒性強い。採草・放牧兼用型。	〃
	トヨミドリ*	晩生。葉は大きく、葉部割合高い。耐雪性はきわめて強い。	〃
チモシー	普通種	〃	〃
	クンプウ*	極早生。草型は直立型。草丈はやや低いが茎は太い。採草型品種。	〃
	ノサップ*	早生。出穂期はセンボクよりやや早い。茎葉大きく多葉。年間合計収量が多い。採草型品種。	〃
	アッケシ*	中生の早。出穂開始はノサップより5日遅い。再生が良好で、永続性に優れる。斑点病に強い。	〃
	キリタツプ*	中生の早。草型は直立型。再生が良好で、アカクロバとの混播での収量が高い。	〃
	ホクシュウ*	晩生。草型はほふく型。耐病性が強く、再生も良好。採草・放牧用として全道に適する。	〃
	クライマックス	中性。分けつ力大きく多葉。採草地に適する。	〃
普通種	〃	〃	
ペレニアルライグラス	ジャイアント(4倍体)	晩生。再生力がきわめて旺盛な多収種。放牧地に適する。	〃
イタリアンライグラス	ワセフドウ	極晩生。草型は直立型で耐倒伏性強い。乾物率が高く、乾草調整が容易。	〃
クリーピングレッドフェイク		葉は細くて硬い。ほふく茎をもつ。	〃
メドウフェスク	ハルサカエ*	早生。草型は直立型で草丈も高い。シロクロバとの混播ではマメ科の優占化を抑える。	〃
	マナ	深根性の永年草。耐寒性は非常に強い。	〃
ケンタッキー ブルーグラス	バルセロナ	低刈りに耐え、刈り取り後の回復も早い。耐雪性はきわめて強い。	8~10
	普通種	〃	〃
えん麦	ネグサレタイジ	ネグサレセンチュウの抑制に有る程度の効果が認められる。	10K
なたね		緑肥にも又子実は食用油。	0.5K

大根・人参畑のセンチュウ退治に

ネコブセンチュウの密度抑制!!
ソルガム ラッキーソルゴー (NEO) 1kg 1,520円
 初期生育が早く、多葉で分けつ力も強い。雑草の発生をよく抑える。根張りが良く、吸肥力も極めて強く、サツマイモネコブセンチュウやキタネコブセンチュウの密度を抑制する。

【栽培のポイント】
 播種期 5~8月。日平均気温が15℃になったら播種できる。
 すき込み時期 6~10月
 播種量 10aあたり4~6kg。
 施肥基準 10aあたりチッソ10~12kg。リン酸12~15kg。カリ7~8kg。

アレロパシー効果で線虫を退治する。エン麦野生種!!
えん麦 ニューオーツ 1kg 800円

春、晩夏、秋の3季まきができる極細莖の線虫対抗品種。ダイコン、ニンジン、ゴボウなど根菜類の大敵、キタネグサレ線虫に対して強力なアレロパシー効果を発揮します。低温伸長性、初期生育が良好で、雑草との競合にも強く短期輪作体系には最適です。

従来のエン麦に比べ効果が高い!!
えん麦 ヘイオーツ 20kg 15,600円

キタネグサレセンチュウ、土壌病害…アズキの落葉病、ジャガイモのそうか病の発病も軽減。大根の黒点病も効果あり。

キスジノミハムシやキタネグサレセンチュウの密度を抑制!!
えん麦 ネグサレタイジ 1kg 730円

莖葉が細く、分けつも多い。穂パラミ以降は倒伏しやすいので、このころをメドにすき込む。連作障害などで発生する、根菜類のキタネグサレセンチュウの密度を抑制する。大根などのキスジノミハムシの密度を抑制する。

【栽培のポイント】
 播種期 春まき: 4~6月 秋まき: 8月上旬~下旬。
 すき込み時期 春まき: 7月中旬~8月上旬 秋まき: 10月中旬~11月上旬
 播種量 10aあたり8~10kg。
 施肥基準 10aあたりチッソ5kg。リン酸5kg。カリ3kg。苦土石灰を100~150kg施すと効果的。

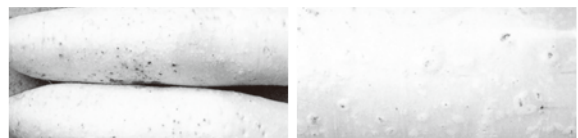

キタネグサレセンチュウによる被害 原因: 近岡一郎氏 (元神奈川農門専門技術員)

緑肥用ヒマワリ 0.5kg 1,960円

菌根菌の密度を高め、後作のリンサン吸収を促進!
 初期生育が旺盛で土壌被覆が早い。雑草をよく抑える。
 菌根菌の一種、マイコライザの密度を高める。
 ※マイコライザは、作物と共生し、土壌中の植物の根のリン吸収域を広げる。※リンサン吸収をマイコライザに大きく依存している小麦、大豆、小豆、菜豆、とうもろこし、タマネギなどでは、特に緑肥用ヒマワリの効果が高い。
 10a 当り 1.5kg~2kg

景観用花種子

花と緑で美しい環境づくり

公園の花壇・公共施設・空き地・道路側面…
 場所を選ばず多目的にご利用出来ます。

スノーミックスフラワー 100g 7,200円
チェリッシュ(普通タイプ)※旧名:エレガンス 1kg 62,000円

播種時期: 4~6月 開花期: 7~10月
 草丈: 約40~80cm 播種量: 1.5~2.0g/㎡

サカタのタネ (5㎡用)
ミックス フラワーガーデン 小袋 350円

播種時期: 4~5月 開花期: 7~8月
 草丈: 約20~100cm

サカタのタネ
フラワーガーデン (各3色) 小袋 350円
 (各色)ピンク・イエロー・ブルー

んにく

1 kg AM 時 価
10 kg AM 時 価

粒が大きく美しい白んにく!



ホワイト六片(青森県)

植え付け時期は冷涼地で9月中旬、暖地では9月下旬。
収穫期は冷涼地で6月下旬~7月、暖地で5月下旬~6月。

寒冷地
向け

行者にんにく

流通量の少ない高級山菜!!

【納品/4~5月頃】

- 草丈20~30cm
筋が少なく美味しい!

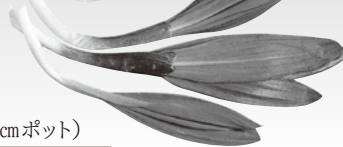

(9cmポット)

高級山菜として取りかわれ、流通は少ない。
普通のんにくよりもアリシンを豊富に含
んでおり、抗菌作用などの効果があるとい
われている。ユリ科。
植え付けから収穫の目安は1~2年。

ジャンボにんにく

大満足の大きさと味わいまるやか!



ジャンボ
にんにく→

普通のんにく(比較)→

鱗片500gで10~20個 未定

1鱗片が50~80gになる大型種。におい
が少なく、煮込みや肉料理に好適です。

山わさび

10.5cm深ポット 未定

(ホースラディッシュ) 【納品/4月中旬頃】

北海道ではしょうゆ漬けで人気の山わさび。
暖地から寒冷地まで幅広く栽培可能、栽培容易!



植え付けは暖地3月末~6月、
寒冷地では5月以降です。
収穫期は11月~翌年2月。

しょうゆ漬けの他、ロースト
ビーフ丼などの付け合わせに、
採れたてをすりおろして使う
と絶品です!

- アブラナ科
- 原産地:東ヨーロッパ
- 和名:セイヨウワサビ
- 別名:ワサビダイコン

キクイモ

1 kg 1,200円
10 kg 12,000円

イヌリンが主成分で機能性食品としても注目!
栽培は容易です。



草丈は3m以上。
生育強健、雑草化し
やすいので注意。
無肥料でも容易に栽
培できる。
植え付けは5月で条
間1m、株間50cm程
度です。

- キク科の多年草
- 別名:アメリカいも、ふたいも
- 英名:エルサルムアーティチョーク
- 仏名:トピナンブル

花も実も楽しめる!

ヤーコン

在来種(ポット苗) 未定

追熟させると、ナシのよう
な甘味とレンコンのような
食感!栽培は容易。



- キク科の多年草
- 英名:Yacon

らっきょう

200 g 480円
1 kg 1,700円



(ユリ科)

らっきょうには1年掘りと2年掘りがあります。
1年で収穫せずにそのままにして翌年収穫します。
これを2年掘りといい、小球をたくさん収穫したい
時に行います。

間土の上にタネを並べ5~6cm覆土します。
株間は30cm程度です。

収穫は葉がほとんど枯れたら掘り上げて日陰干しし
て下さい。

しょうが

500 g 1,200円



三州白芽ショウガ

芽の出るのが遅いので、あらかじめ電熱加温の出
来る場所に並べ、水を与え、ムシロを掛けて保温し、
芽出したものを植えると早く育つ。

収穫は新芽の太さが1cmぐらいになったところか
ら筆ショウガとして利用する。
その後、下の方がかなり膨らんだものを新ショウガ
として利用する。

霜に合わないうちに全部収穫する。

サトイモ

1 kg 1,200円



土垂れ(子イモ)

高温多湿を好み、夏の暑さでもよく育つが、乾燥には
弱く、干ばつの年には極めて生育が悪くなる。

霜に弱く、秋の初霜で枯れる。
初期生育を促すために、芽出し植えや、ポリマルチ栽
培をするとうい。

子イモ用品種では、土寄せを入念にして子イモの生育
を促すようにする。

収穫は、霜があまりひどくならないうちに掘り上げる。

アスパラガス

これは
美味しい



(1年生株)

10株 1,200円
100株 11,000円



甘味の強い紫アスパラガス
パープルタワー

- 萌芽の先端から基部まで鮮
やかな赤紫色。
- 基部まで柔らかく、グリー
ン種より甘味が強い。

※1分以上茹でると緑色になります。

発芽適温
20 25 30(C)

地域作型	1	2	3	4	5	6	7	8	9	10	11	12
冷涼地												
2年目												
3年目												
中暖地												
1年目												
2年目												
3年目												

●播種期 ○育苗 △定植 一生育 ■収穫

苗のご予約承っております。 苗 5株 1,200円

◆表示価格は消費税別の価格です。

健康野菜・その他

長芋・馬鈴薯・さつま芋・キノコ

価格変動あり

長 芋

価格はお問い合わせ下さい。

10アール当所要本数
畦巾・90cm×30cm=3,600本
畦巾・90cm×24cm=4,500本

産地	品 種 名	規 格	おおよその本数
青森産	トックリ型	M 10kg入	130本
		S 〃	170本
		S S 〃	200~250本
岩手産	南部トックリ	M 10kg入	120~149本
		S 〃	150~229本
	柳川とっくり	M 10kg入	140本
		S 〃	180本
		S S 〃	300本
		L	110本
ウィルスフリー ミニチューバ N-10	M	140本	
	S	200本	
	2 S	300本	
	M 10kg入	120~140本	
げんこつ次郎	M 10kg入	120~140本	
姫 神 芋	M 10kg入	120~140本	



とっくり長芋

ウィルスフリー長芋
ミニチューバ

げんこつ次郎

- 特性 1. ミニチューバ(ナガイモ)は独自のバイオ技術により作出されたウィルスフリーの種イモです。平いもになり易いので25cm間隔に植える事。
2. ウィルスフリーの効果により草勢が強く生育が旺盛になります。(元肥を60%から80%に押えて、追肥を多く)また光合成能力が高く、吸肥力も強いので、同じ大きさの従来種イモに比べて大幅な収量アップが期待できます。

馬 鈴 薯

価格、その他の馬鈴薯につきましてもお問い合わせ下さい。

種子馬鈴薯		1アール当(30坪)所要量 60cm×25cm=20kg
品 種 名	特 性	販 売 規 格
きたあかり	極早生であるが中玉となる早掘用で肉質黄味を帯びる。	2kg・10kg・20kg
男 爵	極早生、食味が大変良く、早掘用~貯蔵用としてよい。	2kg・10kg・20kg
メークイン	本種は、粘質で煮くずれなく、調理用として重宝です。耐病性貯蔵性は中位です	2kg・10kg・20kg
と う や	形は球形で芽はやや浅く、肉色は淡黄色の早生、大粒の多収品種です。極早生種。肉質はやや粉質で舌ざわりはきわめて滑らか、ビタミンCは男爵より多い。煮物、サラダに向く。	2kg・10kg・20kg 【品 薄】
インカのめざめ	濃黄色で栗のような風味のある良食味品種です。でん粉が高く、煮くずれが少ない品種でもあります。お菓子・いもご飯などの調理におすすめです。	1kg・10kg
レッドムーン (実生より選抜した赤皮黄肉の新しい品種)	いもの大きさは中程度の楕円形で、皮色は赤色である。肉色は黄色で、加熱するとより濃色になる。肉質は粘質で、調理用に適する。疾病に強い。	2 kg 【品 薄】
アンデス赤	形は偏円で、皮色は赤、肉色は黄。肉質は粉質。食味は極めて良い。	2 kg

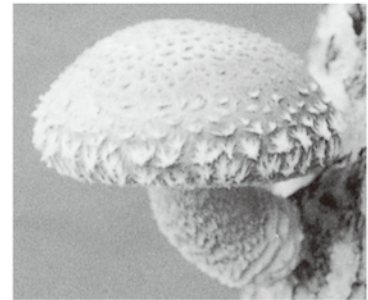

しいたけ



なめこ



ひらたけ



たもぎ

さつま芋

◎ ベ ニ ア ズ マ 10本 未 定

◎ 紅 高 系 50本 未 定

※上記以外も取り扱いがありますのでお問合せください。

キノコ種菌

(税抜価格)

	しいたけ	なめこ	たもぎ	ひらたけ	えのき	まいたけ
オガ菌 1,000cc (原木50~60本分)	1,600円	1,600円	1,600円	1,600円	1,600円	1,600円
駒 菌 500駒 (原木25~30本分)	2,000円	2,000円	2,000円	2,000円		

封 蝋	350g入	原木約30~40本分	350円
キノコキリ	8.5mm(STOPPA付)		900円
	9.2mm(STOPPA付)		900円

◆表示価格は消費税別の価格です。

ピーエスピー

PeSPシステム苗

従来の苗より10日～14日育苗保護期間を延長し、そのまま圃場定植も可能にした小さい形態ながらも完成苗の特性を持った苗です。

PeSP苗の栽培ポイント

- PeSP果菜類は速やかな活着と、開花までの抑え作りがポイントです。
- PeSP果菜類は活着と旺盛な肥培がポイントです。



PeSP苗



グローイング苗

【苗の種類と規格】 播種の30日前までにご注文ください。

苗種類	容器の大きさ	生産品目	おもな品目の標準葉齢(本葉枚数)	受注単位	素材・用途など
エセス苗		自根苗…果菜類、葉菜類、ネギ類、草花類	【自根】 トマト、ナス、ピーマン……1.5～2枚 キュウリ、メロン、スイカ…0.5～1枚	最小ロット (果菜・葉菜類) (10レーン以上) (ネギ類) (25レーン以上)	鉢上げ専用
PeSP苗		自根苗…果菜類、葉菜類、草花類 接ぎ木苗…トマト	【自根】 トマト、ナス、ピーマン……1.5～2.5枚 【接ぎ木】 トマト…2.5～3枚	50本 (最小ロット) (100本以上)	樹脂容器 おもに冬春用 ③接ぎ木苗は冬春専用 おもに鉢上げ用
セルポスト苗		自根苗…果菜類、葉菜類、 接ぎ木苗…トマト、ピーマン	【自根】 トマト、ナス、ピーマン……2.5～3.5枚 キュウリ、メロン、スイカ…0.5～1.5枚 【接ぎ木】 トマト、ピーマン…2.5～3.5枚	40本 (最小ロット) (80本以上)	樹脂容器 オールシーズン用 おもに鉢上げ用
エクセル苗		自根苗…瓜科類 接ぎ木苗…瓜科類	【接ぎ木】 キュウリ、雑ウリ、メロン…1～1.5枚	30本 (最小ロット) (60本以上)	樹脂容器 鉢上げ専用
グローイングストレート苗		自根苗…果菜類、 接ぎ木苗…トマト、ピーマン、 キュウリ、ニガウリ ※PeSP苗、セルポスト苗の 鉢上げもできます。	【自根】 トマト、ナス、ピーマン……3.5～4.5枚 キュウリ、メロン、スイカ…1.5～2枚 【接ぎ木】 トマト、ピーマン……4～4.5枚 キュウリ、ニガウリ…1.5～2枚	10本 (最小ロット) (50本以上)	生分解紙製容器 直接定植用

【セル苗の種類と規格】

品目	規格(穴)	1トレイの保証本数(本)	標準葉齢(枚)	標準育苗日数(日)
トマト	200	195	2.5～3	26～41
	128	125		
	72	70	3.5～4	30～50
ナス 赤ナスなど台木	128	125	3～3.5	35～52
	72	70	3.5～4.5	41～64
ナス トルバムなど台木	128	125	3～3.5	44～74
ピーマン	72	70	3.5～4.5	50～86
	200	195	3～4	34～50
	128	125		
72	70	4～6	40～64	
キュウリ	72	70	1	16～28
メロン	72	70	1～1.5	27～35
スイカ	72	70	1.5～2	26～36

※標準葉齢と育苗日数は、気象条件や不可抗力、その他の事態により、変更が生じる場合があります。

微生物と共生菌で豊かな実りを実現

根ブラート

500g **1,190円**

活着率が高まる

根張りを向上させ、作物の健全な生育を助けます。

粘り強く根を守る

作物とともに生きる根圏微生物と共生菌を配合、収穫時まで菌が働きます。

品質のよい作物の収穫が期待できる

根圏微生物と共生菌の働きで根が活性化、肥料の吸収を助け、肥効が高まります。

【適用作物】

トマト・ピーマン類・メロン・ナス・ウリ類・レタス・ネギ類

【使用方法】

苗仮植時に根ブラートを5%混合します。

健康樹苗
野菜・そ種の
いも

◆価格はその都度お問い合わせください。

コンパニオンプランツ

コンパニオンプランツとは、互いの生長により、影響を与え共栄（コンパニオン）しあう植物の事です。野菜類とハーブ類を組み合わせると、病害虫を防いだり育ちもよくなるなど、様々なよい効果を生み出すと言われています。

◆コンパニオンプランツ一例◆

ハーブ類	野菜類	期待できる効果
チャイブ	トマト・メロン・スイカ・ナス 胡瓜・南瓜・ピーマン	つる割病・青枯病などの病気や、アブラムシなどの害虫を防ぐ。野菜の生育を促進させ、風味を良くする。
フレンチマリーゴールド	キャベツ・カリフラワー・ブロッコリー トマト・根菜類	葉の臭気には防虫効果があり、トマトなどにつくコナジラミにも有効。根は土中のセンチュウを退治し、土に活力を与える。
バジル スイートバジル	トマト・ブロッコリー・キャベツ ナス・ピーマン	アブラムシ・コナジラミ・アオムシ・アワノメイガを減らすほか、蚊やハエを防ぎ、生育を助ける。
ナスタチューム	キャベツ・ブロッコリー・ トマト・豆類・キュウリ・ ナス・ピーマン	アブラナ科植物に、コナジラミがつくのを防ぐ。トマトや豆類からアブラムシを遠ざける。庭からアリを遠ざける。その他、アブラムシ・オンシツコナジラミやカメムシを防除。
カモミール	タマネギ・カブ・キャベツ・ 白菜・ブロッコリー	弱った植物のそばに植えると元気を取り戻す。天敵（テントウムシ）をすまわせる事で、モンシロチョウやアブラムシを駆除。
ポリジ	イチゴ・トマト・ホウレン草・ レタス・豆類	ミツバチなどの天敵を呼び寄せすることで、害虫被害を減らしたり、受粉を助ける。
タイム	キャベツ・ズッキーニ・ イチゴなど野菜全般	防虫効果があり、有害となる飛翔昆虫を寄せつけない。ハチを呼び寄せモンシロチョウを防除。受粉を助ける。
ミント	キャベツ・ブロッコリー・ カリフラワー・トマト・ラディッシュ	ミントの香りを害虫が嫌い寄りつかなくなる。アブラムシ・モンシロチョウ・毛虫など害虫を遠ざける。ミント類は繁殖が旺盛なため混植は難しい。「香り」による効果の場合、鉢植えとして近くに置くのも手。
ローズマリー	キャベツ・ニンジン	ローズマリーの土着菌で生育が良好になる。モンシロチョウ・ヨトウムシの防除。
レモンバーム	トマト	ハチを呼び寄せ、受粉を助ける。生育を助け、風味を良くする。
コリアンダー	トマト・キャベツ・レタス	アブラムシ・コナガの防除に効果がある。
セージ	キャベツ・トマト・ニンジン	アブラナ科の植物に、モンシロチョウが卵を産み付けるのを防ぎ、風味をよくしてくれる。また、有害となる飛翔昆虫を寄せつけない。
ディール	キャベツなどのアブラナ科植物 トウモロコシ・キュウリ	天敵（ハナアブ・クサカゲロウなど）を呼び寄せ、アブラムシの害から守る。生育を促進させ、風味を良くする。

※ローズマリー・ラベンダーなどは、他の植物の生育を妨げるので、混植には適さない。「香り」による効果の場合、鉢植えとして近くに置く。

農薬 希釈倍率早見表 (薬量：1ml=1gとして下さい)

希釈倍率	薬量 (スプーン1杯) に対する水量 (リットル)						
	2ml	3ml	6ml	18ml	30ml		スポート10cc
500倍	1.0ℓ	1.5ℓ	3.0ℓ	9.0ℓ	15.0ℓ		5.0ℓ
600倍	1.2ℓ	1.8ℓ	3.6ℓ	10.8ℓ	18.0ℓ		6.0ℓ
700倍	1.4ℓ	2.1ℓ	4.2ℓ	12.6ℓ	21.0ℓ		7.0ℓ
800倍	1.6ℓ	2.4ℓ	4.8ℓ	14.4ℓ	24.0ℓ		8.0ℓ
900倍	1.8ℓ	2.7ℓ	5.4ℓ	16.2ℓ	27.0ℓ		9.0ℓ
1,000倍	2.0ℓ	3.0ℓ	6.0ℓ	18.0ℓ	30.0ℓ		10.0ℓ
1,200倍	2.4ℓ	3.6ℓ	7.2ℓ	21.6ℓ	36.0ℓ		12.0ℓ
1,500倍	3.0ℓ	4.5ℓ	9.0ℓ	27.0ℓ	45.0ℓ		15.0ℓ
2,000倍	4.0ℓ	6.0ℓ	12.0ℓ	36.0ℓ	60.0ℓ		20.0ℓ
3,000倍	6.0ℓ	9.0ℓ	18.0ℓ	54.0ℓ	90.0ℓ		30.0ℓ
4,000倍	8.0ℓ	12.0ℓ	24.0ℓ	72.0ℓ	120.0ℓ		40.0ℓ
5,000倍	10.0ℓ	15.0ℓ	30.0ℓ	90.0ℓ	150.0ℓ		50.0ℓ

軽量スプーン5点セット 円
スーパースポイト(10cc) 円

連作は避ける

同じ野菜(同じ科の野菜)を同じ場所で続けて作ると、特定の養分だけが吸収されたり、特定のウイルス・害虫がはびこるようになり、生育に支障をきたす連作障害を起こします。

連作に強い品種

スイートコーン・タマネギ
カボチャ・ニンジン
ダイコン・サツマイモ

連作を特に嫌う品種

トマト・ナス・ピーマン
ソラマメ・エンドウ

※花のスイートピーも同じマメ科なので連作に注意

夕 奈 注 文 書

年 月 日

下記の通りご注文申し上げます。

<p>OTANI SEED</p>  <p>since 1950</p> <p>大谷種苗株式会社 行</p> <p>〒074-0001 深川市1条14番16号 TEL (0164) 22-2138 FAX (0164) 23-2010</p>	御住所	□□□-□□□□	
	フリガナ		
	御芳名	様	
		支払方法	個人・農協
	TEL		

番号	品名	規格	数量	@	金額	伝票No.
1						
2						
3						
4						
5						
6						
7						
8						
9						
10						
11						
12						
13						
14						
15						
送 料						
小 計						
合 計		(消費税込価格)				

備 考	受 付	集 計	検 印